24-мĕш çул тухать. Хакĕ 15 пус.

1941
ОКТЯБРЬ
26
ВЫРСАРНИКУН
253 (5968) №

ЧĂВАШ КОММУНИ

Пĕтĕм тĕнчери пролетарисем, пĕрлешĕр!

ВКП(б) ОБКОМĔПЕ ШУПАШКАР ХУЛА КОМИТЕЧĔН, ЧАССР-ĕ ВЕРХОВНЫЙ СОВЕЧĔН ТАТА ШУПАШКАР ХУЛА СОВЕЧĔН ХАÇАЧĔ.

Малта пыракан çамрăксене—комсомол ретне

Пирĕн çĕршыв çине вăрă-хурахла кипсе тапăнмă тăшмана хирĕç, хамăр халăхăн тыслăхĕпе никама пăхăнмалăхĕшĕн Хĕрлĕ Çар воинĕсем геройла кĕрешеççĕ. Тылри çамрăк патриотсем Гитлерăн бандисене хăвăртрах çапса аркатма Хĕрлĕ Çара мĕнпур вăйпа пулăшма тăрăшаççĕ. Вĕсем çар валли самолетсем, снарядсем, минăсем, гранатăсем туса хатĕрлеççĕ. Боецсене валли çимелли, тăхăнмалли япаласем çителĕклĕ ярса парас тĕлĕшпе хĕрсе ĕçлеççĕ.

Фронтри çапăçусем хаярланнăçемĕн хаярланса пыраççĕ. Тăван çĕршыв хăруллăх умĕнче тăрать. Çав йывăр обстановкăра пирĕн çамрăксем Ленинла-Сталинла комсомол йĕри-тавра татах та таччăнрах пĕтĕссе тăма тăрăшаççĕ. Вĕсем хăйсен мĕнпур вăйăватне, мĕнпур шухăш-кăмăлĕсемпе ăмăчĕсене çĕнтерӳ тăвас ĕçе тăма мобилизацилеççĕ.

Вăрçăн хаяр кунĕсенче республикăри малта пыракан çĕршер çамрăксем ленинла комсомол ретне кĕчĕç. Хĕрлĕ Çара каймалли çамрăксем, вĕсен выраннине тăрса ĕçлемелли хĕрсем, рабочисем, колхозниксем, вĕренекенсем комсомол ретне илме ыйтса заявленисем парааççĕ. О. Михайлова юлташ 8-мĕш çул ĕнтĕ Сĕнтĕр районĕнчи «Коминтерн» колхозра доярка пулса ĕçлет. Кашни ĕнерен нумайрах сĕт суса илме тăрăшать. Нумай пулмасть вăл пуçламăш организацине комсомол ретне илме ыйтса заявлени панă. Хăйĕн заявленийĕнче: «Мана Ленинла-Сталинла комсомол ретнĕ илме ыйтатăп. Эпĕ малашне тата лайăхрах ĕçлеме, дисциплинăллă пулма, ленинла комсомолăн ятне чыслăн илсе çӳреме сăмах паратăп», тесе çырать доярка.

«Коминтерн» колхоз çумĕнчи комсомол организацийĕ Михайлова юлташпа пĕрле тата 5 çамрăка комсомол ретне илнĕ. Юлашки кунсенче «Большевик» колхозра 4 çамрăк, Мăн Сĕнтĕрти вăтам шкулта 7 вĕренекен комсомола кĕнĕ.

Етĕрне районĕнчи Алексеевкăри «Хĕрлĕ çăлтăр» колхоз çумĕнчи комсомол организацийĕ юлашки вăхăтра çамрăксемпе ĕçлессине нумай лайăхлатрĕ. Организаци секретарĕ Ф. Краснов юлташ çамрăксемпе ятарласа калаçусем туса иртнерет, вĕсене ĕçе явăстарать. Халĕ ялта комсомолсенчен ыйтăлармаллах ҫукет. Колхозри малта пыракан 7 çамрăк ленинла комсомол ретне кĕме ыйтса заявлени панă. Вĕсем хăйсен заявленийĕсенче комсомол ретне кĕрсе социализмлă тăван çĕршывăн пĕтĕм вăйĕсене хурса ĕçлеме пулса сăмах параççĕ.

«Эпĕ, ленинла комсомол ретне кĕрсе, малта пыракан пĕтĕм совет çамрăкĕсемпе пĕрле, социализмлă тăван çĕршывăн мĕнпур вăя хурса ĕçлеме пулатăп», тесе çырать хăйĕн заявленийĕнче колхозра стахановла ĕçленĕ В. Федоров юлташ. Нумаях пулмасть вăл Хĕрлĕ Çар ретне кайрĕ.

— Комсомолец юлташсем! Ĕçлĕр, тăрăшса ĕçлесе Хĕрлĕ Çара çĕнтерӳсем тума пулăшăр. Эпĕ фронтра, Хĕрлĕ Çăран паттăр та хăюллă боецĕсемпе пĕрле, тăшмана хирĕç пĕр тумлам юн юлмиччен çапăçатăп. Эпĕ телейлĕ, Хĕрлĕ Çар ретне комсомол билетĕпе каятăп, терĕ Федоров хăйне ăсатнă чух комсомолецсем умĕнче.

Л. Ятрушова, Е. Яковлева, С. Алексеев юлташсене организаци нумай пулмасть комсомол ретне илнĕ. Халĕ вĕсем колхоз производствинче паха тĕслĕхсем кăтартса ĕçлеççĕ.

Канашри вагонсем юсакан заводри слесарь-клепальщик Шалтыков, слесарь-вагонник Петров, слесарь-чистильщик Котырев юлташсем вăрçă кунĕсенче комсомол ретне кĕме тивĕçлă пулчĕç. Вĕсем хăйсене ĕçре кăтартрĕç, сменăра икшер норма тултарса ĕçлеçеçĕ. Заводри пысăк тухăçлăхпа ĕçлекен çамрăк слесарьсем Анорин, Лукоянов, сверловщик Елохин юлташсем те ленинла комсомол ретне илме ыйтса заявлени панă. Вĕсенчен кашниех ĕç нормине виçĕ-тăватă хут иртнерсе тултараççĕ. Анорин, Лукоянов, Елохин юлташсем производствăра тухăçлă ĕçленипе пĕрлех çар ĕçне те тăрăпса вĕренеççĕ.

Кашни çамрăк хăйне ĕçре кăтартса парса комсомол ретне кĕме тăрăшать. Анчах комсомолăн хăшпĕр организацийĕсем çамрăксемпе çителĕклĕ ĕçлемеççĕ. Вĕсемпе калаçусем туса ирттермеççĕ, ĕçе явăçтарса, ĕçре примерлă та хастарлă пулма вĕрентмеççĕ, ВЛКСМ программипе тата уставĕпе паллаштармаççĕ. Ун пек çĕрте комсомол йышĕ ҫеймест. Ку ĕнтĕ комсомол организацийĕ çамрăксен массинчен уйăрăлса кайнине, политикăллă ĕçе çителĕксĕр туса пынине пĕлтерет.

Хăшпĕр чухне пуçламăш организацисем, ВЛКСМ райкомĕсем çамрăксене комсомола пĕр тишкермесĕр, комсомол пурнăçĕпе тĕплĕн паллаштармасăр, васкаса илеççĕ. Çавăнпа вара тепĕр чухне лайăх мар примерсем те тĕл пулаççĕ. ВЛКСМ Йĕпреç райкомĕн бюровĕ пĕр ларура К. комсомолкăна член ухçи тӳлеменшĕн, комсомол пурнăçне хутшăнманшăн комсомолран кăларнă. Çакă ĕнтĕ комсомола илес ĕç çине çăмăллăн шăхнине кăтартса парать.

Çакăн пек примерсем комсомол авторитетне ӳстерме, союз членĕсем хушшинчи дисциплинăна çирĕплетме чăрмантарса тăраççĕ. Юрăхсăр çынна комсомол ретне илекен организацине çамрăксем юратмăн, хисеплемли пулаççĕ.

Тепĕр чухне комсомол организацийĕсем çамрăка комсомол ретне илнипе лăпланаççĕ, ăна воспитани парас тĕлĕшпе çителĕксĕр ĕçлеççĕ. Çакăн пирки комсомол ретĕнчен тухса ӳкекенсем те сахал мар.

Комсомол организацийĕсен çамрăксем хушшинче ытларах ĕçлемелле. Çамрăксене союзра тăман чухнех комсомол пурнăçĕпе паллаштармалла, уйрăм ĕçсем парса юлташсене тĕрĕслемелле. Тӳрĕ, ĕçчен, малта пыракан, примерлă çамрăксене комсомол ретне илсе, унăн йышне ӳстерсе пымалла.

Партин Шупашкар хулинчи активĕн пухăвĕ

Енер, октябрĕн 25-мĕшĕнче, партин Шупашкар хулинчи активĕн пухăвĕ пулса иртрĕ. Пухура ВКП(б) Чăваш Обкомĕн VIII пленумĕн итогĕсем çинкен парти Обкомĕн тата хула комитечĕн секретарĕ И. М. Чарыков юлташ доклад туса пачĕ.

Доклад тăрăх 11 çын тухса каларĕç. **Неверов** юлташ Шупашкар пристанĕнчи пуçламăш парторганизаци ĕçĕнчи опыт çинчен калаçа хăтартрĕ.—Пирĕн парторганизаци,—тет вăл,—партиллĕ-политикăллă ĕçе хуçалăхлă ĕçпе тачă çыхăнтарса туса пырать. Массăсем хушшинче политикăллă ĕçе туса пынине пула пристань коллективĕ хăйĕн ĕçне вăрçă вăхăтне тивĕçлĕ пек урăхлатса çĕнетнĕ. Июнь уйăхĕнчен пуçласа пристань кашни уйăхрах производствăллă плана иртнерсе тултарса пырать. Çавăнпа пĕрлех, Неверов юлташ ĕçри ситменлĕхсем çинче чарăнса тăрать. Пристань ĕçĕнчи ситменлĕх—тĕрлĕ япаласем турттаракан кимĕсем усăçар тăнинче. Вăрманпромхоз тата жилуправлени вутă турттарма баржăсем илнĕ. Анчах вĕсем çине вутă тиессине тата пушатассине вăрахăн туса пынине çав баржăсем нумай вăхăт хушши усăçар тăраççĕ. Чăвашсоюзăн Шупашкарти бази айăпĕпе пĕр пысăк баржа темиçе сехет хушши простой тунă. Неверов юлташ çак ситменлĕх çине кăтартса, хуçалăхлă организацисен руководителĕсен тавар турттарма панă баржăсемпе вăхăтра тата туллин усă курмаллине асăрхаттарать.

ЧАССР Çутĕç Халăх Комиссарĕ **Евлампьев** юлташ шкулсем, политпросветучрежденисем вăрçă вăхăтĕнче хушнă пек ĕçлеме пуçлани, Çутĕç Халăх Комиссариачĕн аппаратĕнче партиллĕ-политикăллă ĕçе лайăхлатма кирли çинчен калать.

Шупашкар хула совечĕн исполком председателĕ **Золотников** юлташ хулари суйлав участокĕсенчи килхуçи-хĕрарăмĕсем хушшинчи агитацилле ĕç юлашки вăхăтра вăйсăрланни, пуçламăш парторганизацисен çак ĕçе кулленех туса пыма кирли çинче чарăнса тăрать. Вăл тата кашни предприятин тата учреждении сывăлăпран тапăнинчен сыхланма щельсем, убежищесем халех туса çитерме кирлине кăтартса парать.

Партин хула комитечĕн секретарĕ **Федоров** юлташ пристаньри пуçламăш парторганизацин ĕçри паха опычĕ çинчен каласа хăтартрĕ. Çăкăр пĕçерекен комбинатри пĕрремĕш бригадăра агитацилле ĕçе лайăх туса пынă, çавна пула бригада плана 200—250 процент тултарса пырать. Федоров юлташ пурне те çар ĕçне вĕрентес ĕçе уйрăм организацисен руководителĕсем тивĕçлĕ хак паманнине, юлашки вăхăтра типографири, автогаражри, Финанс Халăх Комиссариачĕн Сĕрĕç Халăх Комиссариатĕнчи пуçламăш парторганизацисем агитацилле-массăллă ĕçе вăйăрлатнине палăртать. Водосветри пуçламăш парторганизаци (секретарĕ Биктимиров юлташ) юлашки вăхăтра партиллĕ-политикăллă ĕçе уйрăмах çитĕлĕксĕр туса пырать.

Пренире тата **Потапов, Никитин** (НКВД), **Могутин, Дьяконов** (çăкăр комбиначĕ), **Помчалов** (чугунçул станцийĕ), **Васильков** (Вырăнти Промышленность Халăх Комиссарĕ), **Калиновская** (Союзсен çуртĕнчен) туха калаçу пĕçĕ. Вĕсем революцилле сыхлăха ӳстерме, массăсем хушшинче политикăллă ĕçе вăйлатма чĕнчĕç.

Парти активĕн пухăвĕ сӳтсе-явнă пирĕн тăрăх тивĕçлĕ решени йышăнчĕ.

Совет Информаци Бюровĕнчен

Октябрĕн 24-мĕшĕнчи каçхи пĕлтерӳ

Октябрĕн 24-мĕшĕнче пирĕн войскăсем Таганрог тата Макеевка (Донбасс) енĕсенче çапăçусем пуçа пынă. Нимĕçсен фашистла войскисем Можайск тата Мало-Ярославец енĕсенче пирĕн позицисем çине хаярран атакăланнине Хĕрлĕ Çар чăçĕсем, противника пысăк çухатусем кӳрсе, сирсе пăрахнă.

Октябрĕн 23-мĕшĕнче нимĕçсенне 10 самолет персе антарнă. Пирĕн 6 самолет пĕтнĕ.

Октябрĕн 24-мĕшĕнче Мускав патĕнче противникăн 17 самолетне персе ӳкернĕ.

* * *

Пирĕн пĕр часть пĕр хун хушши пынă çапăçусенче противникăн мотомеханизированнăй пехотине пĕр полк ытла, нимĕçсен 38 танкне, 34 противотанковăй орудине, 28 минометне, боеприпассемпе çар хатĕрĕсем тиенĕ 180 автомашинине пĕтерсе тăкнă.

* * *

Хĕвеланăç фронтĕнче çапăçакан пирĕн авиачасть октябрĕн 23-мĕшĕнче нимĕçсен 45 танкне тата пехота ларса пыракан 150 автомашинăна ытла пĕтерсе тăкнă.

* * *

Хĕвеланăç фронтĕнчи участоксенчен пĕринче çапăçакан пирĕн чăссем противника хирĕç вăйлă çапăçусем туса пыраççĕ. Боецсемпе командирсем тăван çĕрĕн кашни пуçăмне вăйлăн хӳтлесе тăраççĕ. Б. ялĕнĕн пынă çапăçура танк командирĕ лейтенант Шекатуров противникăн 5 орудине пĕтерсе тăкнă. Старший политрук Печерин ертсе пыракан танкăн экипажĕ нимĕçсен 7 орудине çĕмĕрнĕ тата нимĕçсен пехотин салтакĕсене 60 çынна ытла вĕлернĕ. Е. ялĕ патĕнчи çапăçура фашистсен пĕр батальона яхăн пехотине, противотанковăй орудисен 4 батарейине, 50 мотоциклне тата ытти çар хатĕрĕсене нумай пĕтерсе тăкнă.

* * *

Ленинград облаçĕн нимĕçсем оккупацилеме районĕсенче çапăçакан партизансен отрячĕсем Германи çарĕн тылне дезорганизацилеççĕ. Н. юлташ ертсе пыракан партизансен отрячĕ нимĕçсем тытса илнĕ пысăк хуларан 20 километрта телефон пралукĕсене 4 километр тăршшĕ ытла татса тухнă тата нимĕçсен бронепоездне крушени тунă. Противникăн утлă пысăк обозĕ çине отряд ăнăçлăн пырса тапăннă. Нимĕçсем шоссе çулĕ тăрăх фронт валли боеприпассем нумай турттарса пыни çинчен разведка отрядăн командирне пĕлтернĕ. Партизансем засада тунă та, çунакан ялала тултарнă бутылкăсем тата гранатăсем ывăтса, противникăн обозне сыхласа пыракан икĕ бронемашинине çунтарса янă. Партизансен отрячĕпе нимĕçсен салтакĕсем хушшинчи çапăçу икĕ сехет пынă. Фашистсен салтакĕсене 40 çын ытла вĕлерсе пĕтернĕ тата çар снаряженине нумай туртса илнĕ хыççăн партизансем вăрмана пытанă.

С. юлташ командир пулса ертсе пыракан партизансен отрячĕ октябрь уйăхĕн 10 кунĕ хушшинче противникăн обозĕсем çине 4 хутчен пырса тапăнса, нимĕçсен боеприпассем тиенĕ 225 автомашинине, 18 бронемашинине, 12 орудине, горючи тултарнă нумай цистернисене тата противникăн пехотине икĕ батальон ытла пĕтерсе тăкнă.

* * *

Ленинград облаçĕн нимĕçсем оккупацилеме районĕсенче çапăçакан партизансен отрячĕсем Германи çарĕн тылне дезорганизацилеççĕ. Н. юлташ ертсе пыракан партизансен отрячĕ нимĕçсем тытса илнĕ пысăк хуларан 20 километрта телефон пралукĕсене 4 километр тăршшĕ ытла татса тухнă тата нимĕçсен бронепоездне крушени тунă. Противникăн утлă пысăк обозĕ çине отряд ăнăçлăн пырса тапăнн

ОТЕЧЕСТВЕННĂЙ АСЛĂ ВĂРÇĂН ФРОНЧĔСЕНЧЕ

Противник татăклă çапăçăва хатĕрлекет

Иртнĕ талăк хушшинче Хĕвеланăçĕнчи фронтра пысăк улшăнусемех пулман. Фронтăн мĕншăн тăрăхĕнче немĕç танкĕсене тата пехота чăсĕсене хирĕç татти-сыпписĕр çапуçсем пулса пынă. Можайск енче уйрăмах хаяр çапăçусем пулса иртнĕ.

Пирĕн войскăсем кашни ялшăн, кашни хулашăн çапăçаççĕ. Кашни хулана, местечкăна, яла алăра тытса тăрассишĕн вăйлă çапăçусем пуçланса каяççĕ. Противник наступлени туса килсе, пирĕн войскăсем вăйлăн хирĕç тăни çине пырса тăрăнать. Тăшманăн 40 танкĕ Д. станцине çурçĕртен тата кăнтăртан çавăрса илме хăтланнă. Н. пунктăн хĕрринче урамри çапăçусем пыраççĕ. К. ялне пирĕн чăссем хăйсен аллинче тытса тăраççĕ. Фронтăн Çурçĕр участокĕнче Рокоссовский командирăн чăсĕсем хăйсем йышăннă рубежсене малтанхи пекех çирĕппĕн тытса тăраççĕ. Фронтăн Кăнтăр участокĕнче Захаркин командирăн чăсĕсем немĕçсем наступлени туса килнине хирĕç, противникăн пысăк мар подразделенийĕсем Ока шывĕ урлă каçма хăтланнине хирĕç кĕрешнĕ.

Енерпе паян пирĕн летчиксем фронт умĕнче разведка туса çүренĕ тата немĕç çарĕсен подкрепленийĕсем куçса пыракан çулсем çине ăнăçлăн пырапыра штурмланă, бомбăсем пăрахнă. Туллимар даннăйсем тăрăх, çавăнта немĕçсенне 25 танк тата 80 автомобиль пĕтерсе тăкнă.

Противникăн активлăхĕ вăйсăрланни сисĕнет, çакă вăл немĕçсем фронт патнелле хăйсен резервисене куçарас тĕлĕшпе ĕçленинчен килет пулмалла. Уйрăм çитĕнӳсемпе хавхаланнă немĕç çарĕ, вырăссен хаяр хĕлĕ çывхарса килниччен шикленекенскер, ирĕксĕрех халĕ наступлени тума васкать. Вăрçă час пĕтессине шанса тата ăшă çĕрте хĕл каçма ĕмĕтленсе, немĕçсем Москвалла талпăнаççĕ. Немĕç çарĕн командованийĕ хăйсен салтакĕсен çак чăрсăрлăх çулăмне немĕнле меслете тиркесе тăмасăрах чĕртсе пырать. Немĕç офицерĕсен пирĕн алла лекнĕ приказĕсенчен эпир, сăмахран, çакăн çинчен пĕлтеп̆ĕр: Германи çарĕн командованийĕ салтаксем валли эрех туртгарса килес тĕлĕппе çине, тăрсах ĕçлет, «эрех вырăс çĕршывĕн условийĕсенче салтаксен сывлăхĕпе шухăш-кăмăлĕсене çĕклемелли питех те паха япала», тесе шутлать.

Москва çине наступлени туса килесси ĕнтĕ 23 кун хушши пырать. Немĕçсем Хĕвелтухăçнелле килес хăвăртлăх чакрĕ. Апла пулсан, Гитлерăн Москва çĕмĕлле кĕскен пырса çапса йышăнас планĕ арканса кайнă та ĕнтĕ. Совет столицишĕн пыракан кĕрешӳ вăраха каякан кĕрешӳ пулса тăчĕ. Германи çарĕнче çакна хăшпĕрисем ăнланма пуçланă. Немĕç пехотин 87-мĕш полкĕнчи обер-ефрейтор Мицермайер октябрĕн 19-мĕшĕнче Москва патĕнчен ака мĕн çырать: «Хĕл кĕтмен çĕртен килсе çитни пирĕншĕн питех те начар. Вăрçă пĕтес пулсассăн эпĕ питех те савăннă пулăттăм. Манăн пĕртен пĕр ĕмĕт—çак çĕршывран тухса каяссби, мĕншĕн тесен ман вăй-хал пĕтĕмпех пĕтрĕ. Эпир Ленинградран инçех те мар тăраттăмăр, халĕ Москва çине каятпăр. Пире татах çапăçăва хăваласа кĕртни çавтери пăшăрхантарать».

Москва патне пымалли вырăнсенче татăклă çапăçусем хатĕрленеççĕ, умра çак вăрçăра халиччен пулман çапăçусем тăраççĕ. Совет столицин хĕçпăшалланнă халăхĕ, хăйĕн тăван хулине ирсĕр немĕçсем хирĕнсе кĕрессинчен сыхласа хăварас тесе, Москва стенисем патĕнче гитлерла Германин çурăм шăммине çапса хуçас тесе мĕн кирлине пурне те тăвĕ. **ГРИБОВ.**

(«Правда», октябрĕн 25-мĕш.).

Москва патĕнчи сывлăшри çапăçусем

Енер немĕç самолечĕсем темиçе хутчен те Москва çине вĕçсе кĕме хăтланчĕç. Вĕсем группăсемпе те, пĕчченшерĕн те пит çӳлтен вĕçеççĕ. Çав фашистла çăхансем нумайĕшĕ Москава пыракан çул çинче хăйсен вилĕмне тупрĕç. Хĕвеланăç енче, С. ялĕнчен инçех мар вырăнта, кĕçĕн лейтенант Бурлачев полкăн 1000 метр çӳллĕшĕнче фашистсен «Мессершмитт-109» йышши истребительне персе антарнă. Лейтенант Черненко полкăн летчикĕсен звени «Хейнкель-113» йышши пĕр самолета персе ӳкернĕ. Фашистсен самолечĕ çĕре ӳксе çунса кайнă. Кĕçĕн лейтенант Давыденко полкăн фашистсен «Мессершмитт-109» йышши икĕ истребительне персе антарнă. Давыденко полкăн çăмăл аманнă пулсан та, вăл çапах та хăйĕн кăштах çĕмĕрлĕнĕ самолетне хамăрăн базăна чиперех илсе çитернĕ.

Москва хулине кăнтăртан пыракан çулсем çинче старшина Демченко полкăн «Ю-88» йышши пĕр бомбардировщика хуса çитсе персе антарнă. Кĕçĕн лейтенант Григорьев полкăн «Хейнкель-111» йышши пĕр бомбардировщика персе антарнă. Тăшман самолечĕ çунса кайнă. Енерхи кун совет летчикĕсем Москва патĕнче фашистсенне мĕнпурĕ 20 самолет персе антарнă. Москва патне пыракан çулсем çинче кăнтăрла вĕсене пит хытă чарса тăнине кура, тăшман авиацийĕ хăйĕн хура ĕçĕсене çĕрлехи тĕттĕмре тума хăтланать. Октябрĕн 24-мĕш. (ТАСС).

ДЕЙСТВУЮЩИ АРМИ. (Хĕвеланăç енĕ). **Укерчĕк çинче:** халăх пурăнакан Г. пункчĕ патне пымалли çул çинче отделени юханшыв урлă каçать. М. РЕДКИН фотоӳкерчĕкĕ. (ТАСС фотохроники).

ТĂШМАНĂН ХАЯР АТАКИСЕНЕ СИРСЕ ЯНĂ

ХĔВЕЛАНĂÇ ФРОНЧЕ, октябрĕн 25-мĕш. (ТАСС). Октябрĕн 24-мĕшĕнче ирхи шуçăм шуралса килме пуçласах пĕтĕм Хĕвеланăç фронтĕнче артиллери сасси кĕрлеме пуçланă. Рокоссовский, Говоров тата ытти командирсен боецĕсем çине немĕçсем наступлени пуçласа янă. Немĕçсен танк групписем темиçе хутчен те пирĕн оборонăна çĕмĕрсе кĕме хăтланса пăхнă, анчах Рокоссовский юлташăн боецĕсемпе артиллеристчĕсем вĕсене сире-сире янă. К. районĕнче малалла кĕрсе кайнă фашистсене чарса лартнă. Говоров чăсĕсем, немĕçсен атакисене сирсе ярса, оборонăн çĕнĕ рубежне йышăннă. Октябрĕн 24-мĕшĕнче Совет Союз Геройĕн Лизюков полковникăн чăсĕсем отлично çапăçнă. Вĕсем немĕçсене Н. хуларан хăваласа кăларнă. Халĕ, çĕрле, Лизюков боецĕсем Н. хулана уйăн тулашĕнчи уйрăм çуртсене йышăнса тăракан фашистла бандитсенчен тасалаççĕ.

Мало-Ярославец енче те немĕçсем октябрĕн 24-мĕшĕнче ирех наступлени пуçласа янă. Кун каçиччен немĕçсем танкпа брокемашина, 200 автомашина, 2 батальона çити пехота, 2 зенитнăй батарея пĕтерсе тăкнă. Çапла тунипе летчиксем пирĕн çĕр çинче вăрçакан войскăсене нумай пулăшкă. Хаяр çапăçусем халĕ те пыраççĕ.

Белофинсен батальонне çапса çĕмĕрни

Çакăн пек приказ илтĕмĕр:

— Противник пирĕн тыла кĕрсе çула татнă. Артиллери батарейи хăрушлăхра. Пирĕн задача—батарея патне татса кĕрсе, противникăн группировкине çĕмĕрсе тăкасси.

Малта Ильичев отделенийĕ пынă. Таврара тĕттĕм. Çакăнпа усă курса, боецсем батарея патне сисмеллĕ маршуса пырса, условнăй сигнал панă хыççăн, пĕтĕм подразделени малалла ытăннă. Тул çутăлассине кĕтсе боецсем окопсенче вырнаçса выртнă, кунтан вĕсем белофинн салтакĕсене пĕрĕн-пĕрĕн вĕлерсе пынă. Тул çутăлнă тĕле пĕр-пĕрин çине перкелешесси пуçланчĕ.

Часах сулахай флангран командир сасси янăраса кайрĕ:

— Малалла!

Боецсем пурте пĕр çын пек пулса ытăнчĕç, тăшмана окопăн иккĕмĕш линийĕ çине хăваласа ячĕç.

Ку вăхăтра йывăр орудисене тăшман ункинчен илсе тухрăмăр.

Автоматпа минометсенчен вăйлăн пенине пăхмасăрах, боецсем малаллах шăваççĕ. Вĕсен пичĕсенче тăшмана курайманни тата вилĕмрен хăрамани палăрса тăнă. Палăртнă тĕле çитнĕччĕ кăна, команда илтĕнсе кайрĕ:

— Атакăна!

Пурте тăчĕç те «урра» кăшкăрса малалла чупрĕç. Кăшкăрнине илтсе ытти подразделенинчи боецсем те атакăна ытăнчĕç. Икĕ енчен те хĕстернине, белофинсем аяккалла тарма тытăнчĕç. Бандитсене пĕтерсе тăкасси пуçланчĕ.

Боецсем ăшнă çĕртрех переççĕ. Стрелок Буленко тараккан виçĕ белофина персе ӳкерчĕ. Çавăнтах малалла хăйма чаракан финсен пулеметчикне те персе вĕлерчĕ. Пĕр белофинĕ хăйĕн çийĕнчен тумтирне пăрахса хăварса шыва сиксе тарашăн пулчĕ, анчах ăна та боец Аверкин пульли хăваласа çитрĕ. Герой вилĕмĕпе вилнĕ старший сержант Воронов штыкпала темиçе белофина пĕтерсе тăкрĕ.

Петлин подразделенийĕнчи боецсем тăшмана пилĕк сухрăм ытла хăваласа кайрĕç. Пăшалсене, боеприпассемпе тăхăнмаллисене пăрахсах тăшман кăлла пăхмасăр тарчĕ.

Каçалапа çапăçу шапланчĕ.

Пирĕн чăсĕн тылне кĕрсе кайнă 2 батальона пĕтĕмпех çапса салатнă. 6 оруди, 11 станковăй пулемет, 13 ручной пулемет, темиçе теçетке виле, боеприпассем т. ыт. вăрçă хатĕрĕсем çапăçу хирне выртса юлчĕç.

М. РЫБАКОВ.

Действующи арми.

МУСКАВА ХЎТЛЕМЕ

Москавра тата унăн çывăхĕнчи районсенче осаднăй положени туса хунă. Паянтан пуçласа хула пурнăçĕ фронтри войскăсен пурнăçне пăхăнса тăрать. Кашни москвичăн пурнăçĕ фронт интересĕсемпе çирĕппĕн çыхăнса тăрать. Москав мирлĕ хула пулса пурăнма пăрахрĕ. Паян Москав—фронт. Москавра пирĕн оборонăн линийĕ. Тăван çĕршывăн центрĕ патне тăшман кашни кун ытларах çывхарса пырать, çакна кĕтсе илме хатĕр тăмалла: Москав урамĕсем хĕрӳ çапăçусен, тăшмана хирĕç штыкпа тăвакан атакăсен, алăпа тытăçса çапăçассин вырăнĕ пулма пултараççĕ. Ку çакна пĕлтерет: кашни урамăн халĕ вăрçă сăнĕ пулмалла, кашни çурт—укреплени, кашни чӳречĕ—огневой точка тата Москавра пурăнакан кашни çын—салтак пулса тăмалла. Кашни совет çыннин тăван Москава нимĕçсем пырса кĕрессинчен хӳтлессинчен, пирĕн аттесемпе асаттесен хулине, пирĕн тăван çĕршывăн мухтавĕ туптаннă хулана хӳтлессинчен тасарах тивĕç урăх çук тата пулма та пултараймасть.

Пĕтĕм Москав ĕнтĕ халех анлă çар лагерĕ пулса тăрать. Столица патне пымалли вырăнсенчи укрепленисем цепĕ кунран кун ытларах та ытларах вăйланать. Москав патне çĕмĕрсе пыма хăтланакан немĕçсен фашистла войскисене çине-çинех çапакан пирĕн авиацин çапăçури ĕçĕ татти-сыпписĕр активланса пырать. Пирĕн артиллеристсем тăшмана вăйлăн çапнипе кĕтсе илме яланах хатĕр. Москав немĕçсемшĕн вылăхсене пусмалли вите — мясорубка пулса тăмалла, унта вуншар пин фашистла ирсĕрсем хăйсен пуçĕсене çĕмĕрĕç.

Ленинградăн традицийĕсем пирĕн хушăра пурăнаççĕ. Ленинград çыннисем, 1919 çулти октябрьте Юденич наступлени тунă кунсенчи пекех, халĕ, 1941 çулти октябрьте, пур енчен те çавăрса илнĕ хулара çирĕппĕн тата паттăрлăн çапăçаççĕ. Петроград рабочийĕсемпе красноармеецсем патне хăй чĕнсе яниччен Ленин çапла сырнă: «Юлашки тумлам ӳт олмиччен кĕрешĕр, юлташсем, кашни пусăм çĕршĕн çирĕппĕн çапăçăр, вĕсене ситичченех çирĕп пулăр. Çĕнтерӳ инçе мар, çĕнтерӳ пирĕнте пулать». В. И. Ленинăн çак сăмахĕсем Ленинграда хӳтлекенсемшĕн паянхи кун та çул кăтартакан çăлтăр пек пулса тăраççĕ. Вĕсем хӳтленеççĕ кăна мар, тата тăшман çине тапăнса ăна пыра-пыра çапаççĕ.

Халĕ Москав хăрушлăхра, эпир ăна çирĕппĕн, хăюллăн сыхлатпăр, пирĕн çынсем унăн юлашки тумлам ӳт олмиччен çапăçаççĕ. Çак кунсенче пирĕн столица патне пымалли вырăнсенче пулса пыракан çапăçусем пек хаяр та ӳт нумай юхакан çапăçусем ниçта та пулман-ха. Москавшăн çапăçасси калама çук хаяр тата йывăр пулсан та, **эпир Москава памастпăр.** Нумай москвичсем баррикадăсем тума, окопсем, танксене кĕртсе ӳкермелли щăтăксем чавма, иртсе кайма кансĕр вырăнсем тума тухрĕç ĕнтĕ. Нумай москвичсем халĕ халăх ополченийĕн ретĕнче тăрса хула патне пымалли вырăнсенче çапăçаççĕ ĕнтĕ. Çĕнĕ испытанисене кĕтсе илме хатĕр пулмалла. Пулас çапăçусенче хăйĕн вырăнĕ ăçта пулмаллине, хăйĕн обязанноçĕсене кашнин халех пĕлсе тăмалла ĕнтĕ. Кашнин хăй салтак пулнине халĕ туйса илмелле ĕнтĕ. Оборонăн Государственный Комитечĕ йышăннă постановлени столицăри ĕçсыннисене пурне те йĕркене пăхăнма тата шикленмесĕр пурăнма, Москава хӳтлекен Хĕрлĕ Çара пур майпа та пулăшма чĕнет.

Тăшман пирĕн пата Москава хăйĕн лазутчикĕсене ярать. Вăл чи малтанах пирĕн тыла пăсма, пăтраштарса ӳкерме тата хăйне кирлĕ сведенисене тупма тăрăшать. Кашни москвичăн тивĕçлĕхĕ—пĕрмаях сыхăлăхлă пулассинче. Пирĕн çуртсем—вĕсем красноармеецсен подразделенийĕсем. Боец хăй окопне ют çынна кĕртмест. Пирĕн хушша пĕр лазутчик те кĕме ан пултартăр. Хатĕр тăмалла, шпионсене, диверсантсене тата нимĕç фашизмĕн ытти агенчĕсене пĕри те юлмиччен пурне те тытмалла, вĕсене хăйсен ишĕтерӳллĕ ĕçне тума памалла мар. Тăшман чееленет. Тăшман ултавлă. Вăл хăйĕн агенчĕсене çар форми тăхăнтарса пирĕн тата янине эпир чылай куртăмăр ĕнтĕ. Фронтовиксем пек пулса суя сăмахсем сарнипе вĕсем пирĕн вăйсем пирки иккĕленӳ сарма, паника сарма тăрăшаççĕ. Москвăн кашни çынни фашистла агентсем çинчен сийĕнчех власть представителĕсене пĕлтерме, вĕсен ĕçне чарса лартма пĕтĕм вăйран тăрăшма тивĕç.

Çак кунсенче москвичсен нихăçанхинчен ытла таччăн пĕтĕçмелле. Москав янă çынсем фронтра паттăрлăн çапăçаççĕ. Вĕсем хăйсен хулин, хăйсен тăван çĕршывĕн шанчăклă çыннисем. Москавра юлнисен çапăçăва кĕме хатĕр пулмалла. 1919 çулта Ленинград эпопейин кунĕсенче боецсен арăмĕсемпе амăшĕсем артиллерипе вăйлăн персе тăнă хушăрах малти позицисене пырса тăнă. Вĕсем патронсем илсе пырса панă, апат хатĕрленĕ, аманнисене пулăшнă. Москав хĕрарăмĕсен те çавăн пек пулма хатĕрленмелле.

Москава геройла хӳтленине пирĕн пĕтĕм тăван çĕршыв, пĕтĕм халăх сăнаса тăрать. Çапăçусем халĕ Москавран хĕвеланăçнелле 100—120 километрта пулса пыраççĕ. Тăшман кунта пит пысăк вăйсем тухнă, вăл малалла çĕмĕрсе пырать, Москав патнелле куçса пырать. Тăшман эпир ăна хатĕрленмесĕр кĕтсе илессине шанса тăрать. Ку пулма пултараймасть! Москав ун умне тимĕр стена пек тухса тăрĕ. Камра совет гражданиĕн тӳрĕлĕхлĕ чĕри тапать, вĕсем пурте ылханлă тăшмана хирĕç урамра çапăçма тухĕç. Москвичсем çапăçура пĕр хут пулнă ĕнтĕ. Вĕсем тăшман авиацийĕ хула çине нумай хут тапăннине паттăрăн, тӳссе иртнĕçĕ. Çак уйăхсем тăршшĕнче вĕсем хăйсене мухтавлăн тата чыслăн тытаççĕ. Пушарсемпе кĕрешес ĕçре çĕршер геройсем çуралса тухрĕç. Хăйсен паттăрлăхне тата хăюлăхне пула вĕсем хулана арканассинчен нумай хутчен сыхласа хăварнă, пиншер çынна вилĕмрен çăлнă. Москвичсем нихăçан та шиклĕ пулман, хăйсен вăйĕ çине шанса тăрассине нихăçан та çухатман. Пирĕн тăван çĕршыв умне хăрушлăх тухса тăнă çак кунсенче те вĕсем çавăн пекех шухăçĕ тата паттăр пулĕç. Хамăрăн тăван хулашăн юлашки сывлăш тухиччен çапăçмалла—акă вăл москвичсен девизĕ. Эпир халĕ пирĕншĕн пуринчен те хаклине хӳтлетпĕр. Испытанисен çак кунĕсенче, çапăçусен çак кунĕсенче йăвашчунлăх, лăпланса ларасси, çăмăлттайла шухăшлă пулни преступлени туннех пулать. Хĕрлĕ Çарăн законĕсемпе йĕркисене кашниех пĕр сăмахсăр пурнăçа кĕртме тивĕç. «Кам Хĕрлĕ Çара пур енĕпе те тата вĕçĕмсĕр пулăшмасть, унти йĕркене тата дисциплинăна пĕтĕм вăйран пăхăнса пымасть, вăл предатель тата сутăнчăк, ăна пĕр хĕрхенмесĕр пĕтермелле» (Ленин). Çакăн çинчен пирĕн паян тасара тытмалла. Жертвăсем темле пысăк пулсан та, çапăçу темле йывăр пулсан та, пирĕн эпир Москава хӳтленине, пире çак çапăçура никам та тытса чарма пултарайманнине ăнланса илес пулать.

Москава хӳтлесси татти-сыпписĕр ĕçлеме хушать. Оборонăра темле ĕç тума тивсен те, çак оборона чăн-чăнах никам та çĕмĕрсе кĕрейми çирĕп, тимĕр пек çирĕп пултăр тесе, харпăрхăйĕн пĕтĕм вăйне, пĕтĕм пĕлӳлĕхне, пĕтĕм ирĕк-кăмăлне парас пулать. Пĕр минутăлăха та кулянмалла мар, хавшак чунлă пулмалла мар. Москав хăрушлăхра. Тăшман Москав патнелле пырать. Тăшман хăйĕн пуçне çĕмĕрме тивĕç. Пирĕн оборона çирĕп çеç мар, тата активлă та пулмалла. Наполеон 1812 çулта, Гитлер пекех, Москав патнелле çĕмĕрсе пынă, вăл хăйне валли кунта мухтав тупасшăн пулнă. Вăл пулмарĕ. Паллă ĕнтĕ, Российăна кĕнĕ Наполеон çарĕ 600.000 çынна çитнĕ пулнă, кунтан вара вуншар пинĕшĕ çеç тухса кайнă. Москав çине поход туса Наполеон хăйĕн пĕтĕм артиллерине, пĕтĕм обозĕсене çухатнă, тата, пуринчен кирли,—хăйĕн çарĕн çапăçас чун-хавалне çухатнă. Москав оборони тата ăна хӳтлесси çавăн пекех хаяр та вăйлă пулĕ, пирĕн тăван çĕршывăн чăваш техника хăйĕн хаяр сăмахне калĕ. Москав халăхĕн Хĕрлĕ Çарпа пĕрле тăшман пехотине хирĕç çеç мар, çавăн пекех тăшман танкĕсемпе çапăçма халех хатĕрленсе çитмелле ĕнтĕ. Немĕç танкĕсем çине чӳречесенчен, çуртсен хăтăсенчен, хăшни кĕтесрен пенĕ горючи тултарнă бутылкăсем, гранатăсен çыххисем пыра-пыра сирпĕнĕç. Эпир тăшман танкĕсене хĕрсе кайма памастпăр. Москавшăн çапăçăва çĕрте эпир тăшмана Гитлерăн похочĕсем вĕçленнин пуçламăшĕ пулса тăмаллах çапăлар.

Эпир Москава хӳтлесе хăваратпăрах!

Генерал-лейтенант **АРТЕМЬЕВ.**

(«ПРАВДА», октябрĕн 24-мĕш).

Немĕç самолечĕсем Москав çине вĕçсе килни

Октябрĕн 25-мĕш ыран тенĕ чух çĕрле немĕç самолечĕсен группи Москав çине вĕçсе кĕме паман. Хула районĕ çине темиçе самолет вĕçсе кĕнĕ. Тăлли-паллисĕр пăрахнă темиçе фугаснăй бомба пурăнмалли çуртсем çине тата килхушшисене ӳкнĕ. Вăрçă ĕçĕшĕн кирлĕ е промышленность объекчĕсем сиенленмен. Жертвăсем нумай мар.

ПИРĔН ЗЕМЛЯК

Вăл каллех фронта каять. Çула май пулнăран кĕрешӳллĕ вăхăтăн пĕр каçне унăн Москавра иртĕрме тӳр килчĕ. Юлташĕсем ăна, паллах, кĕтмен — тĕлпулу хаклăрах та кăмăллăрах пулчĕ. Вăл хăй ĕлĕк вĕренсе пурăннă чухне выртса тăнă кровать çине стена çумне сĕвенерех ларса, фронтри хăйĕн юлташĕсем çинчен каласа панă.

Çурçĕрте çутă сӳнчĕ. Пӳлĕмре тĕттĕм. Пурте сывăрма выртрĕç. Тусăн сасси çав-çавах шăлăнăраххăн илтĕнчĕ. Ир еннелле вăл сывăрса кайрĕ, юлташĕсем çаплах ăна итлерĕç — сывăрнă чухне те вăл вĕсемпе калаçнăн туйăнчĕ, аслă вăрçăн хирĕнче хăюллăн çапăçрĕ.

...Тавралла аçа-çиçĕмлĕ асар-писер тискер кĕрлев. Аякра тупăсем талтисыпписĕр кĕмсĕртетеççĕ, сывăхрах бомбăсем, снарядсем ӳке-ӳке çурăлаççĕ. Унта та кунта персе çĕмĕрсе танксем çунаççĕ, вут тивсе илнĕ самолетсем çĕре пере-пере ӳкеççĕ. Нимĕн те илтĕнмест. Вăл пĕрмай малалла иртет. Уйран инçе мар пĕр танка вут хыпса илет. Кĕçех укăн ăшшĕнчен пĕр çамрăк сын сиксе тухать. Паллать — вăл вĕсен юратнă командирĕ — Борис Попов.

— Çăлмалла!

Ăна хăйĕн танкĕ çине илес тесе вăл ун патнелле сывхарать. Умра — тăшман танкĕсем. Вĕсем кунталла, вĕсем çинелле ытăнчĕç. Чарăнса тăма юрамасть. Малалла!

Попов упаленсе шăвать. Тăшмана кураймасăр тарăхса тапакан вĕри чĕре чăтаймасть — Борис тăрса чупать. Ун хыççăн танксем, танксем...

Çĕр çинче мĕн пурĕ — пурте аркăнать, лапчăнать, çунать. Çĕр хăй те арканса саланнăн туйăнать. Кун вутхĕмлĕ кĕрлевре çухалать.

Борис Попов ӳкет — ăна, йывăр аманнăскерне, санитар тыла илсе тухать. Танксем çав-çавах малалла, малалла иртрĕç.

Вăл чи малти ретре. Ăна хирĕç те танксем персе, çунтарса килчĕç. Вăл тӳрех пĕр йывăр танк çине пырать. Тăшман чăтаймасть — пăрăнать. Часах ăна вут хыпса илет. Çунакан танкран пĕри тухас тесе асăрханаасăрхаса пуçне ирĕккелле кăларать. Пĕр самант — фашист пуçĕ унтах касăнса аякка сирпĕнет.

— Поповшăн! — савăнса кăшкăрать вăл хăй тытса пыракан танкăн командирне. — Çĕршывшăн!..

Анчах командир чĕнмест. Ниушлă вилчĕ?

— Василий, Вася...

Танк та кĕçех çунма тытăнать. Вăл хăвăрт-хăвăрт сиксе тухса, çунакан танкран экипажăн командирне — Василий Стемнова туртса кăларать.

Çурăм çинче сывăх юлташ. Хыçра вĕсен танкĕ çунчĕ, умра — шыв-шурлă хăвалăх, тавралла — çапăçăвăн тискер кĕрлевĕ. Вăл хырăмпа шăвашăва хăвалăха кĕрет. Вĕсем халь иккĕн çеç, танк та çук. Сурансене сыхса шыв ĕçтернĕ хыççăн юлташа ăс-тăн килсе кĕрет. Вăл çиме ыйтать — чĕрĕ! Çак сехетре кам вĕсенчен телейлĕрех? Никам та!

Василий Стемнов хăйĕн туçĕ çине пăхрĕ, туçĕ консерва банкине уçрĕ.

Тавралла çав-çавах çапăçу кĕрленĕ. Аякра тупăсем кĕмсĕртетрĕç, пулеметсенчен пĕр вĕçĕмсĕр печĕç, сывăхрах снарядсем ӳке-ӳке арканчĕç. Аманнă юлташне вăл каларĕ:

— Акă ĕнтĕ, апат та хатĕрех.

Командир каллех чĕнмерĕ. Ку расра Василий Стемнов ун чĕрçийĕ çинче вилмеллех аманать — тăшман пульли уçăн пуçне шăтарса тухать.

Вăл халь пĕччен. Тутисем типĕ, куçĕсем çунчĕç, чĕри ыратрĕ. Консерва банкине вăл противогаз ăшне майлаштарса чикет те, юлташĕн браунингне вĕçерсе илсе, ăна пĕр тĕме умне шăтăк чавса пытарать.

Каç та пулчĕ. Темиçе хут чарăначарăна çĕнĕрен хĕрсе каякан çапăçу та лăпланчĕ. Пирĕннисем каялла тавкрĕç.

Вăл шыв-шурлă хăвалăх витĕр тĕлтĕлĕпе чĕркуççи таран, тĕл-тĕлĕпе пилĕк таран шывра утать.

Ирпеле каллех тупăсем ухлатма тытăнчĕç, танксем кĕрлевĕ те илтĕнсе кайрĕ — каллех çапăçу пуçланчĕ.

Шелсĕр, юлă çапăçу! Вăл пĕрре те тăшман умĕнче шикленсе каялла чакман. Ялан, ялан вăл малта пулса. Икĕ уйăх хушшинче вăл пурĕ виçĕ танк улăштарса фашистсемпе сакăр хутчен тытăçать. Çапăçусенчен пĕринче вĕсене вăл Н. ятлă хулан юханшывĕ хĕрринче пулеметпа кĕтсе илет. Немĕçсене виçĕ кун, виçĕ каç тыратъ. Тăвăтăмĕш каçĕнче вĕсем шывăн тепĕр енне чакаççĕ. Вăл хăй вырăнĕнчен чи юлашкинчен тăрса кĕпер патне чупать. Шăп вăл кĕпер патне çитсен, кĕпере самолетсем сырса илеççĕ. Вăл шыв хĕрринчи пысăк чулсем хушшине пытанать.

Йĕри-таврах хыçра та, умра та бомбăсем ӳке-ӳке çурăлаççĕ. Тимĕр кĕпер те арканать.

Вăл хускалмарĕ. Вăхăтран-вăхăта хăйĕн урисене, аллисене хускаткаласа, аманнă-аманманнине тĕрĕслерĕ. Шухăшлама та вăхăт пур — шухăшсем кĕпер çинчен пулчĕç. Хăй вăл историк, пĕлет: ку кĕпер урлă тахçан ĕлĕк Грозный каçса çӳреме пултарнă. Ун чухне те ку шыв нимĕçсене курнă. Пĕр авантюрисĕ, Генрих Штаден пулас, ун чухне те Российăна çĕнсе илме плансем хатĕрленĕ. Похода пĕтĕм Европа хутшăнмалла. Москава илсен, халăхне Рейнпа Эльба çине илсе кайса хăйĕн князьсем умĕнче вĕлермелле те, виллисене пĕренесенчен çака-çака ярса, шывпа юхтарса ямалла. Мĕскĕн Штаден! Ăна Федор Конь Москав урамĕнчех çапса ӳкерет, кунта, ку кĕпер çинче, Штаден тусĕсене Грозный хӳтерет!

Самолетсем çухалчĕç. Вĕсем вырăнне артиллери ĕçлеме пуçларĕ: пуç сийĕн снарядсем шиласа иртсе тăçтса аякра кĕрслетрĕç. Шыв та халь каллех хуралса юхрĕ.

Унпа юнашар пĕртен-пĕр юлташ выртрĕ. Хыçра нимĕçсем курăнма пуçларĕç — XX ĕмĕртри Генрих Штаденсем! Вĕсем пытанмасăр кунталла, шыв хĕрнелле, утса килчĕç. Вăл юлташне пуçĕнчен хыпаласа ыйтрĕ:

— Чĕрĕ-и?

— Чĕрĕ.

—Апла пулсан тăр, нимĕçсем сывхараççĕ. — Вăл васкамарĕ. Юлташне патронсем тупма хушрĕ, хăй пулеметне выркаçтарчĕ. Юлташĕ таврăнсан вăл каларĕ:

— Шериглазовпа Крымский стрелоксен пĕрре темле хăйсен юлташĕсенчен тăрса юлмалла пулнă. Йĕри-таврах Çĕпĕр вăрманĕ, унтан ытларах — пур тĕлте те тăшман. Кĕтмен çĕртен Шериглазовăн сылтăм аллин тăвата пӳрни татăлса сирпĕнеççĕ, Крымскийăн хулашăн юлашки сывлăш тухиччен çапăçмалла—акă вăл москвичсен девизĕ. Эпир халĕ пирĕншĕн пуринчен те хаклине хӳтлетпĕр. Испытанисен çак кунĕсенче, çапăçусен çак кунĕсенче йăвашчунлăх, лăпланса ларасси, çăмăлттайла шухăшлă пулни преступлени туннех пулать. Хĕрлĕ Çарăн законĕсемпе йĕркисене кашниех пĕр сăмахсăр пурнăçа кĕртме тивĕç. «Кам Хĕрлĕ Çара пур енĕпе те тата вĕçĕмсĕр пулăшмасть, унти йĕркене тата дисциплинăна пĕтĕм вăйран пăхăнса пымасть, вăл предатель тата сутăнчăк, ăна пĕр хĕрхенмесĕр пĕтермелле» (Ленин). Çакăн çинчен пирĕн паян тасара тытмалла. Жертвăсем темле пысăк пулсан та, çапăçу темле йывăр пулсан та, пирĕн эпир Москава хӳтленине, пире çак çапăçура никам та тытса чарма пултарайманнине ăнланса илес пулать.

Москава хӳтлесси татти-сыпписĕр ĕçлеме хушать. Оборонăра темле ĕç тума тивсен те, çак оборона чăн-чăнах никам та çĕмĕрсе кĕрейми çирĕп, тимĕр пек çирĕп пултăр тесе, харпăрхăйĕн пĕтĕм вăйне, пĕтĕм пĕлӳлĕхне, пĕтĕм ирĕк-кăмăлне парас пулать. Пĕр минутăлăха та кулянмалла мар, хавшак чунлă пулмалла мар. Москав хăрушлăхра. Тăшман Москав патнелле пырать. Тăшман хăйĕн пуçне çĕмĕрме тивĕç. Пирĕн оборона çирĕп çеç мар, тата активлă та пулмалла. Наполеон 1812 çулта, Гитлер пекех, Москав патнелле çĕмĕрсе пынă, вăл хăйне валли кунта мухтав тупасшăн пулнă. Вăл пулмарĕ. Паллă ĕнтĕ, Российăна кĕнĕ Наполеон çарĕ 600.000 çынна çитнĕ пулнă, кунтан вара вуншар пинĕшĕ çеç тухса кайнă. Москав çине поход туса Наполеон хăйĕн пĕтĕм артиллерине, пĕтĕм обозĕсене çухатнă, тата, пуринчен кирли,—хăйĕн çарĕн çапăçас чун-хавалне çухатнă. Москав оборони тата ăна хӳтлесси çавăн пекех хаяр та вăйлă пулĕ, пирĕн тăван çĕршывăн чăваш техника хăйĕн хаяр сăмахне калĕ. Москав халăхĕн Хĕрлĕ Çарпа пĕрле тăшман пехотине хирĕç çеç мар, çавăн пекех тăшман танкĕсемпе çапăçма халех хатĕрленсе çитмелле ĕнтĕ. Немĕç танкĕсем çине чӳречесенчен, çуртсен хăтăсенчен, хăшни кĕтесрен пенĕ горючи тултарнă бутылкăсем, гранатăсен çыххисем пыра-пыра сирпĕнĕç. Эпир тăшман танкĕсене хĕрсе кайма памастпăр. Москавшăн çапăçăва çĕрте эпир тăшмана Гитлерăн похочĕсем вĕçленнин пуçламăшĕ пулса тăмаллах çапăлар.

Эпир Москава хӳтлесе хăваратпăрах!

Генерал-лейтенант **АРТЕМЬЕВ.**

(«ПРАВДА», октябрĕн 24-мĕш).

Нимĕç самолечĕсем Москав çине вĕçсе килни

Октябрĕн 25-мĕш ыран тенĕ чух çĕрле немĕç самолечĕсен группи Москав çине вĕçсе кĕме паман. Хула районĕ çине темиçе самолет вĕçсе кĕнĕ. Тăлли-паллисĕр пăрахнă темиçе фугаснăй бомба пурăнмалли çуртсем çине тата килхушшисене ӳкнĕ. Вăрçă ĕçĕшĕн кирлĕ е промышленность объекчĕсем сиенленмен. Жертвăсем нумай мар.

Тислĕк ытларах пухса хатĕрлер

Колхозсемпе совхозсенче тислĕке тата вырăнти ытти удобренисене йĕркеллĕ сыхласа усраса, вĕсемпе тĕрĕс усă курассине шыслăх вырăна хурса, ВКП(б) XVIII съезчĕ В. М. Молотов юлташ докладĕ тăрăх çакăн пек решени йышăнчĕ: «Колхозсемпе совхозсенче органически тата минеральнăй удобренисен тĕрĕс системипе усă курассине ĕçе кĕртмелле, тислĕке тата вырăнти ытти удобренисене йĕркеллĕ сыхласа усраса, вĕсемпе усă курасси çине уйрăмăнах сăвăрăнса пăхмалла».

Вăрçă вăхăтĕнчи условире тислĕкпе вырăнти удобренисене йĕркеллĕ пухса, вĕсемпе тĕрĕс усă курасси темиçе хут ӳсмелле. Мĕншĕн тесен вăрçă вăхăтĕнче минеральнăй удобренисене аякран кӳрсе килессе шанмалла мар, ытларах вырăнти удобренисемпе усă курма тăрăшас пулать.

Пирĕн республикăри колхозсем кăçал уйăхре 1,5 миллион тонна тислĕк кăларнă. Çакă вăл кашни мăйракаллă шултра выльăх пуçне вăтам шутпа 4,5 тонна çеç тивет. Малта пыракан колхозсен опычĕсем çакна кăтартса параççĕ: мăйракаллă шултра выльăхран çулталăк хушшинче 16 тонна ытла тислĕк пухса илме пулать. Хире кăларнă кашни тонна тислĕк тырпул тухăçне гектар пуçне пĕр центнер таран хăпартать. Сăвăнпа та колхозсенче халь тислĕк пухса хатĕрлесси çине уйрăмăнах тимлĕн сăвăрăнса пăхни кирлĕ.

Колхозсенче тислĕке мĕнле майсемпе пухса пымалла-ха?

Чи малтан выльăхсем айне ытларах улăм тата торф сарса пама тăрăшмалла. Улăма сарса париччен малтан 15—20 сантиметр тăршшĕ касса турас пулать. Çакна выльăх тăракан вырăнти нӳрлĕхе улăм туртса илме тăвăççĕ. Выльăх выртса тăракан çĕре сарса пама ыраппа çуртри улăмĕ лайăх шутланаççĕ. Выльăх айне торф сарса пани улăмран усăллăрах. Торф çинче азот ытларах пулать, торф улăмран ик-виçĕ хут ытларах хăй çумне выльăх пăхĕ пухать. Сăвăн пекех выльăх айне шурлăхсенчи çинелти мăклă торфа сарса пама та юрать.

Колхозсен, тислĕк нумайрах туса илме тăрăшниле пĕр вăхăтрах, ăна тĕрĕс пăхса усрама вĕренмелле. Тислĕке йĕркесĕр пăхса усрасан, унăн ăшĕнчи органически веществосемпе азот çурчине яхăн сывлăша тухса каять. Чăваш АССР Халăх Комиссарĕсен Совечĕпе ВКП(б) Чăваш Обкомĕн бюровĕ колхозсенче тĕрĕс пусуçаврăнăмсем тăвасси çинчен йышăннă постановленине Чăваш АССР Совнаркомĕпе ВКП(б) Обкомĕ «Тислĕке пухса тата сыласа усрас, торф кăларас тата унпа сĕре çемçетме усă курас тĕлĕшпе тумалли ĕçсем çинчен» 1940 çулти декабрĕн 18-мĕшĕнче йышăннă постановленине пĕтĕмлĕх пурнăçа кĕртме хушнă. 1942 çулти июлĕн 1-мĕшĕнчен кая юлмасăр, выльăх-чĕрлĕх ĕрчетекен кашни фермăпа кашни витĕ çумĕнче тислĕк сыласа усрамалли вырăнсем туса пĕтермелле, вĕсенче простой майпа жижеприемник (шĕвексене пухмалли вырăн) тумалла. Навозохранилищĕсене выльăх картисенчен 50 метр аякрах, пурăнмалли çуртсенчен 200 метр аякка, çӳллĕрех тата типĕ вырăнта тума тăрăшмалла. Хăшпĕр колхозсенче тислĕк пухса усрамалли площадкăсем те пулаççĕ. Çак площадкăсем, навозохранилище пекех, выльăх картисенчен 50 метр аякра пулмалла. Площадкăн сарлакăшĕ 12 метр пулать, варрипе 2,5 метр сарлакăш çул хăвараççĕ. Площадка тăршшĕне 50 ĕнеççĕне 12 метр таран тумалла. Площадка çине 60 сантиметр хулăмĕш тислĕк кăлармалла, унтан вара кашни 1,5—2 сантиметр хулăмĕш тислĕк кăларсан хытарса пырас пулать.

Тислĕке усранă чухне унăн нӳрлĕхĕ пĕр пек пулмалла. Сăвăнпа та тислĕк купи типсе кайсан, ун çине тислĕк шĕвекне е шыв ярса нӳртесе тăраççĕ. Хытарса купаланă тислĕк 2,5—3 уйăх хушшинче çĕрсе çитет, кайран вара уйăхре тухса тăхма тытăнмалла. Паллах, площадкăсем туса хуни вăл вăхăтлăха çеç пулать. Кашни колхозăн выльăх-чĕрлĕх фермисем валли тăрăн алтса тунă навозохранилищĕсемпе жижеприемниксем пулма тивĕç.

Колхозниксен хĕллехи пушă вăхăтра, çуна çулĕ пулсанах, тислĕке уя тăкса купаламалла. Купа сарлакăшĕ 3,5—4 метр, çӳллĕшĕ 1,5—2 метр пулмалла. Тислĕке купалама тытăниччен малтан аяла 30—50 сантиметр хулăмĕш улăм тураса пăрахмалла е торф тăкмалла.

Тислĕке уя илсе тухса штабеле купланă чухне вăл шăнса ан хыттăр тесен, çак ĕçе 1—2 кун хушшинче пурнăçласа çитерме тăрăшмалла.

Колхоз правленийĕсен выльăх-чĕрлĕх бригадисемпе конюхсем валли кашни майракаллă шултăра выльăхран тата ытти выльăхсенчен мĕн чухлĕ тислĕк туса хатĕрлемелли çирĕп задани туса памалла. Кашни шултăра выльăхран илмелли тислĕк норми, 200—240 кун хушши усранине шута илсен, 9—10 тонна пулма тивĕçлĕ. Выльăх-чĕрлĕх фермисен обязанноçне тислĕк пухса хатĕрлес ĕç çеç мар, сăвăн пекех тата тислĕке навозохранилищĕне хурасси-пе ăна пăхса усрасси те кĕрет.

Тислĕке тĕрĕс пăхса усрас ответлăха уйăрăм бригадисен бригадирĕсем çине хумалла. Сăвăнпа пĕрлех тислĕк пухса хатĕрлес задание тултаракан тата ăна пăхса усракан выльăх-чĕрлĕх бригадисене мĕнле тӳлемелли çинчен Чăваш АССР Совнаркомĕпе ВКП(б) Обкомĕ йышăннă постановление те тĕрĕс пурнăçа кĕртсе пымалла.

Халăхи вăхăтра пире кашни килограмм тĕштырă хаклă пулса тăрать. Кашни çул вăйлă тырпул туса илес тесен, колхозсенчи выльăх тислĕкне пĕртте сая ямасăр пуçтарса пымалла.

И. КОСМИНСКИЙ.
ЧАССР Наркомземĕн производствăллă управленин агрономĕ.

60.336 литр сĕт

ÇĔРПУ. Ворошилов ячĕпе тăракан колхоз выльăх-чĕрлĕх ĕрчетес тĕлĕшпе малта пыракан колхозсенчен пĕри шутланать. Колхозăн халь 5 ферма. Выльăх-чĕрлĕх ĕрчетмелли плана пур енĕпе те иртнĕ çултарнă. Сав вăхăтрах выльăхсен продуктивлăхĕ те хунран-кунах ӳссе пырать. План тăрăх çулталăк хушшинче 45 пин литр сĕт суса илмелле тулнă пулсан, октябрь уйăхĕ тĕлне 60.336 литр суса илнĕ. Çапла вара, кашни сăвакан ĕне вăтам шутпа 2.742,5 литр сĕт панă. «Дианка» ятлă ĕнерен 3.045 литр, «Дочка» ĕнерен—3.006 литр, «Аля» ĕнерен—2.975,5 литр, «Зорька» ĕнерен—2.846 литр сĕт суса илнĕ.

Прохорова юлташ 13.500 литр сĕт суса илес выраннине 9 уйăх хушшинче 18.914 литр; Дрягункина юлташ 14.717 литр выраннине 19.242 литр, Цветковăпа Петрова юлташсем 16.783-шер литр выраннине 22.170-шар литр сĕт сунă.

Çĕнĕ закон тăрăх, çак дояркăсем халь 320—400-шар литр сĕт илнĕ.

В. ИГНАТЬЕВ.

Çĕнĕ закон пурнăçа кĕрсе пырать

Партипе правительство ялхуçалăх культурисен тухăçлăхне тата выльăх-чĕрлĕх продуктивноçне ӳстернĕшĕн колхозниксене ĕçшĕн хушса тӳлемелле туни колхозниксене ĕçлес хастарлăхне темиçе хут ӳстерчĕ. Сĕнтĕр районĕнчи «Заря» колхоз 17 пуç ĕнерен 9 уйăх хушшинче 24.913 литр сĕт суса илнĕ. Çапла вара, вĕсем планпа пăхнинчен 5.173 литр ытлашши сĕт суса илнĕ. Доярка Т. Макарова юлташ планран иртнĕрен 2.515 литр сĕт суса илнĕшĕн ăна çĕнĕ закон тăрăх ĕçкунĕ çумне хушса 377 литр сĕт параççĕ. Доярка К. Конторкина юлташа плана иртнĕрен тултарнăшăн 398 литр сĕт памалла тунă.

«Быстрый» колхозăн сĕт-çу ферми те сĕт суса илмелли плана иртнĕрен тултарнă. План тăрăх 22 ĕнерен 18.496 литр сĕт суса илмелле пулнă пулсан, вĕсем 22.694 литр суса илнĕ. Доярка И. Кириллова юлташ, Пĕтĕм Союзри ялхуçалăх выставкин участници, плана иртнĕрен тултарнăшăн 392 литр сĕт илет.

Çакăн пек лайăх тĕслĕхсем кăтартса ĕçлекен колхоз фермисем Сĕнтĕр районĕнче вуншарăн шутланаççĕ. Кашни доярка выльăх-чĕрлĕх продуктивноçне ӳстерсе пырса, вĕсенчен ытларах тупăш илессишĕн кĕрешет.

«КИМ» колхозри конюх А. Наумов юлташ виçĕ кĕсре тата ĕçлекен лашасене 7 пуç пăхса усрать. Кăçал вăл виçĕ кĕсререн виçĕ тиха илсе, вĕсене пурне те сывă пăхса ӳстернĕ. Çакăнпăн Наумов юлташа 75 тенкĕ хушса тӳленĕ.

«Çĕнĕ Юнга» колхозри пăлăн свинарка, Пĕтĕм Союзри ялхуçалăх выставкин участници, Ф. Вазикова юлташ кашни çăмаран 20-шер çăвăр пăхса ӳстернĕ. Çапла вара, Вазикова юлташ планран иртнĕрен 47 çăвăр пăхса ӳстернĕ, ăна 12 çăвăр памалла тунă. Сăвăн пекех «Красное Сормово» колхозри сурăхсем пăхакан М. Морозовăпа А. Акрамовская юлташсем те планпа пăхнинчен иртнĕрен çăм касса илнĕшĕн тата çамрăк путексене пурне те лайăх пăхса усранăшăн ĕçкунĕ çумне хушса 2,8-шер килограмм çăм тата 7 тир илеççĕ.

Нумай колхозсенче тырпул тухăçне планпа пăхнинчен иртнĕрен тултарнă. «Авангард» колхозри И. Максимов юлташ бригади 6 гектар çинчен 17,92-шер центнер çурхи тулă пухса илнĕ. Планпа вĕсен 12 центнер илмелле пулнă. Çапла вара, тупăш валеçнĕ чухне Максимов юлташ бригадине 17,92 центнер хушса параççĕ. Çак бригадăра ĕçлекен М. Рыжкова юлташа ĕçкунĕ çумне хушса 182 килограмм, М. Кольцова юлташа 245 килограмм тулă параççĕ. «Ударник» колхозри виççĕмĕш бригада та тĕштырă тухăçлăхне планпа пăхнинчен иртнĕрен тултарнăшăн ĕçкунĕ çумне хушса 84 центнер тырă илет.

А. М.

Çĕрулми кăларса пĕтернĕ

ОКТЯБРЬСКОЕ. Чăваш Туçари ВКП(б) Чăваш Обкомĕ ячĕпе тăракан колхоз октябрĕн 12-мĕшĕнче çĕрулми кăларса пĕтернĕ.

Халĕ уйри кĕлтесене капана хывас, авăн çапас ĕç хĕрсех пырать.

Ф. НИКОЛАЕВ.

Арпа-улăм çинчен

Хăшпĕр колхозсенче арпа-улăмсене начар, йӳнĕ апат вырăнне хурса хăлласси пĕтмен-ха. Çак кирĕвсĕр шухăша сирсе пăрахмалла. Кашни килограмм арпа-улăма хуçалла пăхса усрас пулать. Çуртсурри улăмĕне арпа тутăтытас тĕлĕшпе вăтам пахалăхлă утăран пĕрре те кая мар шутланаççĕ. Ана çаканăн курма пулать: пĕр килограмм сĕлĕ тутă тытас тĕлĕшпе 3.5 килограмм сĕлĕ улăмĕпе тата 3 килограмм урпа улăмĕпе е 2,5 килограмм вир улăмĕпе танлашать. Пĕр килограмм сĕлех 2 килограмм сĕлĕ арпипе тата 3 килограмм вир арпипе танлашать. Кĕрхи тырă улăмĕ çуртсурри улăмĕнчен хытăрах тата вăл тутă тытас тĕлĕшпе те çуртсурри улăмĕнчен каялах шутланать. Анчах çакă вăл ыраш улăмне хуçасăрла расходламаллине пĕрре те пĕлтермест. Колхозсенче ыраш улăмĕпе те кирлĕ таранах усă курма майсем пур.

Çуртри улăмне сĕтеклĕ апатсемпе пĕрле (тымар-çимĕç е силос) тата кăштах вăйлă апат хушса парсан, ĕнесем сĕт парассине тылай ӳстереççĕ.

Йĕтĕн арпи лайăх апат шутланать. Сăвăн пекех пăрса йышши культурăсен арписем те паха апат пулса тăраççĕ. Мĕншĕн тесен çак апатсенче белок нумай.

Сăвăнпа та ĕнтĕ арпа-улăмсене кĕркуннеренех лайăх пăхса усрама тăрăшмалла. Типĕ улăма çапнă хыççăнах улăм урине хывса лартас пулать. Арпасене çивиттиллĕ сарайсем айне е ӳплене хурса çиелтен улăмпа витмелле. Çапнă улăм чĕрĕрех пулсан, малтан ăна купана хурса типĕтсен усăллăрах. Сăвăн хыççăн çеç улăм ури тума юрать. Сăвăн пек чухне уйрăмăнах арпана пăсса пăрахасран сыхланни кирлĕ. Чĕрĕ арпана типĕтмесĕрех хулăмăн купаласа хурсан, хĕрсе кайнипе икĕ-виçĕ кунран кăвакарма тытăнать. Апла ан пултăр тесен, чĕрĕ арпана сарай айне е чердак çине 50 сантиметр хулăмĕш сарса, типсе çитниченех пăтратса тăни кирлĕ. Типĕтнĕ хыççăн та ăна кашни 3—4 кунра пĕрре тавăрса тăрас пулать. Арпа пĕтĕмĕшпех типсе çитнĕ хыççăн çеç пĕр сĕре, çăмăр анман тата юр кĕмен вырăна купаласа лартмалла.

Правило пекех, улăма выльăха париччен малтан ăна касса вĕтетмелле. Анчах çапла тунипех улăмăн тути лайăхланса çитеймест. Улăма лайăх тутăллă тăвас пулсан, малтан ăна йывăç чансене е калкана тултарса вĕри пывпа вĕрилемелле. Лайăхăн пăтратнă хыççăн çиелтен чăптапа е кĕлтесемпе витсе хураç пулать. Выльăхсене тымар-çимĕçсемпе тăрантараççĕ пулсан, вĕсене малтан пĕчĕкрĕн вакларçĕ те соломорезка витĕр ярса тĕплĕн хутшăнтараççĕ. Çакăн хыççăн тымар-çимĕç сĕткенĕ вакланнă апат çумне сăрхăнать те выльăхсем вара ыраш улăмне те юратса çиеççĕ.

Выльăхсем улăма юратса çиччĕр тата çак апат выльăх хырăмне лайăх ĕçлеттертĕр тесен, ăна вĕри шывпа 6—8 сехет хушши пĕсермелле. Çак хушăра улăм лайăх сĕмçелсе çитет. Çапла майпа хатĕрленĕ улăма выльăхсем ним хăвармичченех çиеççĕ. Касса вакланă улăма чăна хуриччен малтан хăшпĕр чухне çăнăх аланчăкне (сăсăл) е сĕлĕ çăнăхĕ ярса хутăштараççĕ. Çакăн пек апата выльăхсем юратаççĕ.

Улăмран выльăха валли химически майсемпе те лайăх апат хатĕрлеме пулать. Улăма 5—6 талăк хушши пĕр процентлă известь сĕчĕпе шутерĕ хыççăн улăмне шывпа лайăхăн çуса тасатас пулать. Çак майпа хатĕрленĕ апат питĕ тутă тытать.

Тырă арпине вĕри шывпа лайăхăн пĕсерĕ хыççăн майракаллă шултăра выльăхсене çеç пама юрать. Çак арпана лашасене çитерме юрамасть, мĕншĕн тесен вăл лапа çăварне тата пыршине суранлатма пултарать. Тусанлă арпана, çăван пекех тăпраллă арпана, выльăхсене париччен малтан вĕялка витĕр кăларса тасатмалла. Выльăхсем арпана лайăх çиччĕр тесен, вĕри шывпа йĕпетсе 6 сехетрен кая мар пăспа çемçетес пулать.

Çак мероприятисене кăçал иртнĕ çулхинчен анлăрах пурнăçласа пыни кирлĕ. Çапла апаланмасăрах пирĕн выльăх апачĕ çитет темелле мар. Ку мероприятисене выльăх апачĕ çахал пирки мар, выльăхсене тутлă апатсем ытларах çитерсе вĕсенчен продукци нумайрах илес шутпа тăваççĕ. Çăвăнпа та ĕнтĕ ССР Союзĕн Совнаркомĕ колхозсенче выльăхсене тăрантарас умĕн апата турама, улăма пăспа çемçетмĕ, тĕштырăсене тата жмыхсене авăртма, çавнашкалах вĕтетме, тымар-çимĕçсене турама, çĕрулмине пĕсерме сĕнет.

Пĕр-икĕ сăмах ыраш улăмне выльăх айне сарса парса усă курасси çинчен. Пур колхозсенче те пекех халь ыраш улăмне вакласа вĕтетмесĕрех выльăх айне пăрахса параççĕ. Çапла тунинчен усси питĕ сахал. Касса вĕтетмен улăм выльăх айĕнчи шĕвексене хăй çумне пĕтĕмпех туртса илмĕ пултаймасть. Вĕтетмен улăм хăй çумне сахал çăрхăнтарса илме пултарать. Çав вăхăтрах 4-5 сантиметр тăршшĕ касса вĕтетнĕ улăм хăй çумне питĕ нумай шĕвек пухса тăрать. Куппа пĕрлех улăма вĕтетсе усă курĕн колхозсене икĕ хута яхăн сахалтарах улăм расходлама май парать.

Выльăхсем айне вĕтетнĕ улăм сарса панин усси пысăк. Ун пек улăм хăй çумĕнче шĕвекне нумай тытса тăнине пула унран пысăк пахалăхлă тислĕк пулать. Çакна колхоз фермисенче ĕçлекен работниксен яланах асра тытмалла.

А. Г.

Выльăхсен йышĕ ӳснĕ

ВĂРМАР. Чылай колхозсем выльăх-чĕрлĕх ĕрчетес тĕлĕшпе пысăк çитĕнӳсем турĕç. Районра халь 4—5-шер ферма тытакан колхозсем вуншарăн шутланаççĕ.

1941 çулăн малтанхи 9 уйăхĕ хушшинче кăна майракаллă шултăра выльăхсен йышĕ 22,7 процент, сыснасен хисепĕ 97 процент, сурăхсен хисепĕ 39,3 процент ӳснĕ. Чăх-чĕп ĕрчетмелли çулталăк плане 121,5 процент тултарнă.

Колхозниксем çине тăрса ĕçленипе хĕле валли кирлĕ таранах выльăх апатчĕ хатĕрлесе хунă. Выльăх витисемпе карта-хурасене юсанă. Çăва тухнăранпа çĕнĕрен 32 вите лартнă.

Анчах выльăх-чĕрлĕхсене хĕл каçарма хатĕрленес тĕлĕшпе тумалли ĕçсем халĕ те нумай-ха. Çĕнĕ витесем лартмалли плана мĕнпурĕ те 57 процент кăна тултарнă. Нумаях пулмасть, колхоз председателĕсемпе ялсовет председателĕсен тата фермăра ĕçлекен работниксен районри канашлăвĕ пулса иртрĕ. Çак канашлу хĕле хатĕрленес тĕлĕшпе тумасăр юлнă ĕçсене чи кĕске срокра вĕçлеме йышăнчĕ.

И. СТЕПАНОВ.

Финагентсем тăрăшса ĕçлеççĕ

Сĕнтĕрвăрри районĕнчи колхозниксемпе единоличниксем налог, заем тата ытти тӳлевсен укçисене те срокченех тӳлесе татаççĕ.

Сăмахран, «Красный Волгарь» колхоз колхозникĕсем çĕнĕ заема 7820 тенкĕлĕх сырăнса, укçине виççĕмĕш кварталтах тӳлесе татрĕç. Ку ĕçре ялсовет председателĕ Соловьевпа финагент Борзова юлташсем хастарлăн ĕçлерĕç. Çавнашкалах Алымкассинчи «Кувшин», Чучукассинчи Молотов ячĕпе тăракан колхозсен колхозникĕсем те заем укçине срокченех тӳлесе татрĕç.

Агитацине массăллă ĕçе лайăх туса пырса, Паникасси ялсовечĕ виççĕмĕш кварталти финанс планне 105,4 процент тултарчĕ.

Çак кунсенче районра финанс тĕлĕшпе ĕçлекенсен канашлăвĕ пулса иртрĕ. Канашлура тăваттăмĕш кварталти финанс планне пĕтĕмĕшпех тата срокчен тултарасси çинчен калаçрĕç. Октябрĕн малтанхи 10 кунĕ хушшинче районра укçа-тенкĕ пухас ĕçе лайăх пурнăçланă. Планпа 135,5 пин тенкĕ пухмалла пулнă пулсан, пурĕ 174,3 пин тенкĕ пухнă.

Уйрăмăнах Паникасси ялсовечĕ (председателĕ Степанов, финагент Михайлова) октябрĕн малтанхи вунă кунĕнче планпа 5,5 пин тенкĕ пухмалла пулнă пулсан, пурĕ 8,9 пин тенкĕ пухнă. Шуркасси ялсовечĕ (председателĕ Миронов, финагент Фомкина юлташсем) планпа 4,5 пин тенкĕ пухас выраннине 12,5 пин тенкĕ пухнă. Сăвнашкалах Новински ялсовечĕ (председателĕ Гаврилов, финагент Рябухина юлташсем), Турханкасси ялсовечĕ (председатель Николаев, финагент Акилов юлташсем) тата ытти ялсовечĕсем те финанс планне лайăх пурнăçланă.

Ку ялсовечĕсенче мĕнпур актив финанс планне тултарассишĕн тăрăшса ĕçлет.

Хăшпĕр ялсовечĕсем ку ĕçпе çавах кая юлса пыраççĕ-ха. Акă, Âстахассипе Кушниково ялсовечĕсем укçа-тенкĕ пухмалли плана октябрĕн малтанхи вунă кунĕ хушшинче 63 процент кăна тултарнă.

Канашлура тухса, калакансем, пурте пĕр шухăшлă пулса, Октябрь уявĕ умĕнхи социализмлă ăмăртăва хутшăнса аслă уяв тĕлне IV-мĕш кварталти финплана 80 процент тултарма пулчĕç.

Г. РЯБИН.

Перекет кассине укçа хываççĕ

ВĂРНАР. СССР Финанс Халăх Комиссариачĕ 1941 çулти июнĕн 23-мĕш хыççăн перекет кассисене хывнă укçатенке вкладчиксене киреке хăш вăхăтра та тата кирек мĕн чухлĕ те тăмалли çинчен кăларнă распоряженин хыççăн районра вкладчиксен йышĕ тата вĕсем хываккан укçа шучĕ ӳсни палăрать. Июнĕн 23-мĕшĕнчен пуçласа паянхи куна перекет кассине 198.925 тенкĕ хывнă.

Поселок сыннипе Ш. юлташ 1000 тенкĕ хывса, çапла калаçрĕ: «Эпĕ перекетленĕ укçапа государство тăшмана çапса аркатас ĕçре усă куртăр», терĕ. Сăвăн пекех, гражданин К. 1000 тенкĕ, М.—2800 тенкĕ, Б.—1500 тенкĕ, А. 1500 тенкĕ, Щ.—1000 тенкĕ хывнă.

В. М.

КĔРХИ КУНСЕМ

(Калав)

Никанор паян та, ытти кунсенчи пекех, ирхине ирех тăчĕ те, хăйĕн çитмĕл çулхи ватă амăшне çапла калаçрĕ:

— Анне! эпĕ паян Шурдан тăрăхĕнчи ялсене кайтăп, ĕнер колхозниксен пухăвĕнче çитес çул валли шыл хурчĕ вĕллисем туянма хушрĕç, çавсене шырас пулать,—терĕ.

— Ĕнтĕ колхоз председательне кĕнĕренпе килти ĕçсене нимĕн те тăвайми пултăн, яланах çӳремелли тупăнать. Мĕн тăвас тетĕн ĕнтĕ, халăх хушнине итлесех пулать, кайтăн пуль,—терĕ амăшĕ те.

Унтан кăшт тăхтаса тăчĕ те:

— Кин туянса ямастăн-ха темшĕн,—терĕ.

— Туянатпăр, ак, аннеçе, кăшт ерçемха.

Никанор, сăран тужуркине тăхăнса, икĕ кĕпçеллĕ централкине çакрĕ те пӳртрен тухрĕ. Тулта Роланд йыттине йыхăрса илчĕ, хуллен Хыçалкас урамнелле утрĕ.

* * *

Хĕвел кăнтăрла вăхăтнелле çитнĕ çĕре Сĕнтĕрвăррин аслă рощи витĕр тухса, Никанор таçтанах сарăлса выртакан аслă Çавал улăхне çитсе тухрĕ. Улăха тухсан чарăнса тăчĕ те перус çавăрса чĕртсе ячĕ. Унтан илемлĕн тăсăлса выртакан Шурдан улăхне хура шăрçа пек çутă сенкер куçĕсемпе тĕллесе пăхса тăчĕ.

Шурдан улăхĕ кĕрхи тĕксĕм çанталăкра та илемлĕн çутăлса выртать. Улăха илемлĕрех тĕс парса, хăмăшлăхпа чĕркеннĕ кӳлĕсем илем кĕртеçĕç. Улăхăн сылтăм еннипе Çавалту вăрманĕ кашласа ларать.

Акă, Никанор пĕрре улăхра кӳлĕсем çине, тепре Çавалту вăрманĕ çине пăхса тăнă. Вăхăтра, таçтан катаран, Атăл енчен пĕр тĕркĕн кайăк кăвакалĕсем Никанорпа Роланд тăнă çĕреллех вĕçсе пычĕç, вĕсенчен инçе те мар çутăлса выртакан кӳлĕ çине вĕçсе анчĕç. Никанор Роландпа пĕрле кӳлĕ еннелле хуллен шума пуçларĕ.

Вăл пĕрре чикĕре хуралта тăнă чух пĕр пысăк шпиона тытнине аса илчĕ. Унăн ăна хăй аллинчи централкăна пирса наградăланнине аса илчĕ.

— Çарта отлично пĕтеттĕм, иеуштă халĕ пĕр кăвакал та тытса юлаймăп,—тесе кӳлĕ хĕрне пычĕ.

Вăл, ним сас-чĕв кăлармасăр, хăмăшлăх хушшине шăвăнса кĕчĕ. Унтан кăвакалсем хăй еннелле шиппине сăнама пуçларĕ. Пăлăлне хуллен çĕклесе, хăмăшлăх выртакан кӳлĕ çинче инçе çӳрекен кăвакалсем çине тĕллесе печĕ. Кăвакалсем çӳлелле вĕçсе çĕкленчĕç. Çав хушăра топре тĕллесе печĕ. Тăвать кăвакал шыва пирсе анчĕç. Роланд вĕсене кӳлĕрен часах пуçтарса илсе тухрĕ.

Никанор кăвакалсене майĕнчен шпагатпа сыхса çакса ячĕ те аяккра курăнакан утар патнелле утрĕ.

Çавалту вăрманĕ витĕр пĕр ансăр сухмакпа çур тăвайкинне хăпарсан, утар тĕлне, пĕр пысăк уçлăкăна çитсе тухрĕ.

Уçланкăн пĕр кĕтессинче, лапсака ватă юман айĕнче, утар хуралçи вăлли тунă пĕр пĕчĕкрех пӳрт ларни курăнчĕ. Çав пӳрт çенĕхĕнчен пĕр пысăк хăмăр кăвак йытă сиксе тухса, Никанорпа Роланд çинелле сиксех вĕрме пуçларĕ. Утарти пӳртрен пĕр кăвак çӳçлĕ старик тухрĕ.

— Ачам, эсĕ ăçта калтăн, ăçтисем пулатăн?—мĕтрĕ старик.

— Эпĕ пыл хурчĕсем сутакана шырама тухнă. Хам эпĕ Уйкассем пулатăп,—терĕ Никанор.

— Хурт сутакана шыракан çын мĕнле вара кăвакалсем тытса çӳрет?

— Сирĕн Шурдан улăхĕнчи кӳлĕсенче кайăк кăвакалĕсем нумайччĕ пĕлсе пăхатăп-ха. Пăртак тăхтаса пăх, килет ак, вăл калĕ.

Старик кăшт чарăнса тăчĕ. Унтан:

— Сирĕн ялти Трофим Тимофеевич пурăнать-и?—тесе ыйтрĕ.

— Вăл вилни кăçалхипе тăватă çул çитрĕ. Иртнĕ çул юлашки çимĕкĕ пулчĕ.

— Шел старике, пирĕн ялта пĕр вунтăватă çул каярах хăйĕн ывăлĕпе тăтăшах тăватă çул кĕтӳ кĕтсе çӳрерĕç. Ывăлĕ Никанор ятлăччĕ пулас, халь ĕнтĕ пысăк пулнă пуль. Вăл, çав Никанор ятлăскер, кĕтӳ ярсан ман аçасем патне яланах выляма пыратчĕ.

— Трофим Тимофеевич—пирĕн атте вăл, Никанорĕ эпĕ хам пулатăп,—терĕ Никанор хумханарах. Эсĕ вара Чучукассинчи Якку мучи пулатни?

— Çавă пулатăп.

— Эпир аттепе сирĕн ялта кĕтӳ кĕтнине шутласан, халь эсĕ палламалла мар ватăлса кайнă. Унчух сан кăвакарни пĕр çӳç пĕрчи те сукчĕ-çке?

— Ĕнтĕ ватăлмалăх та пур, çитмĕле кайрăм,—терĕ хайхи старик, Никанор çине тинкеререх пăхса.

— Сирĕн Геннади ăçта халь?

— Геннади Хусанта, выльăх тухтăрне тухмалли институтра юлашки çул вĕренет. Кĕтерне те хутла пĕр вунă çул хушши вĕренчĕ. Вунă çул вĕренсе вăтам шкул пĕтернĕ хыççăн пĕр çул килте пурăнчĕ те, колхоз правленийĕ тем майпа пыл хурчĕ пăхма вĕренмелли курса ярса вĕрентрĕ. Курсран вĕренсе тухсан, хурт-хăмăр ĕçĕпе питĕ интересленсе ĕçлеме пуçларĕ. Халь колхозăн икĕ утарĕпе те заведующинче ĕçлет. Иртнĕ çул кашни вĕлле пуçĕнчен тăватшар пăт пыл туса илнĕшĕн тата кашни вунă вĕллерен çичшер вĕлле искусственнăй майпа уйăрнăшăн кăçал ăна Мускава ялхуçалăх выставкине ячĕç. Пирĕн Кĕтерне пăхма пуçличчен колхозăн утмăл вĕллерен хĕрĕх ытларах анчах тăрса юлчĕ. Халь колхозăн 240 вĕллене çитрĕ. Çавна кура кăçал 50 вĕллепе çĕнĕрен тепĕр утар турĕç. Халĕ ĕнтĕ колхозра тăрăшса ĕçлекен колхозниксен семьисем ĕçкунĕпе вун-вуникĕ кĕрепенке пыл илме пуçларĕç.

Ĕлĕк пирĕн ялта пыл хурчĕ тытаканскем лешпуян Кузьма Кандратич ывăлĕсем: Петр Кузьмичпа Макар Кузьмич анчах пулнă. Вĕсем, хайсене раскулачить тăвасран хăраса, ялта колхоз пуçлансанах колхоза кĕчĕç те, çак хурт пахчине колхоза пачĕç. Хăвах лайăх пĕлен, пирĕн ялта урăх вĕсемсĕр пуçăр пыл хурчĕсене пăхма пĕлекенни çук пулнă, вара çав утмăл вĕлле хурт-хăмăра пăхма вĕсенех хушрĕç. Çапла вара пĕр çул пăхаççĕ, виççĕ те, тăваттă та вĕсемех пăхаççĕ, анчах пыл хурчĕсем хунас вырăнне каялла чакма пуçларĕç, тата пылне те ниççан та ырăн юхтарса колхоза памастăç. Хайхи колхозниксем: хурт-хăмăр пирки пустуй ĕçкунĕсемпе укçа-тенкĕсене тăкатăр, ни хурчĕ хунамасть, ни пылĕ çук тесе, пухусенче шавлама пуçларĕç. Çапла шавлакаласан, хурт-хăмăрсене пăхмашкăн пирĕн Кĕтерне курса ярса вĕрентрĕç те, Кĕтерне курсран вĕренсе килсенех хайхи хуртсене пăхма пуçларĕ. Кĕтернепе пĕрле пăхмашкăн колхозра тăрăшса ĕçлекен колхозника —Иван Михалчăна хушрĕç. Вара хуртсем хунама та, пыл та пама пуçларĕç.

Пĕррехинче, Кĕтерне хурт пăхма пуçланă çулах-ха вăл, хуртсем пыл хурса тултарнă тĕлте, пĕр каçхине сывăрма выртнăччĕ анчах, ман йытă Пулкан хурт вĕллисем хушшине сиксех вĕрсе кайрĕ. Эпĕ сиксе тăтăм. Пулкан вĕллесем хушшинче çаплах сиксе вĕрет. Хам йытă вĕрнĕ еннелле тинкерсе пăхма пуçларăм, вара вĕллесем хушшинче икĕ çын мĕлки вĕллесенчен магазин рамисене вĕркĕчпех тĕтĕрсе кăларса илни курăнса кайрĕ. Унтан çак айăкри чӳречерен çенĕк алăкĕ еннелле пăхрăм. Çенĕк алăкĕ умĕнче пĕр хура мĕлке рычаг çĕклесе тăни курăнса кайрĕ. Ним тума аптранипе Пулкана йăхăртăм та, çак çын çине уçлатрăм. Ман Пулкан çынна туллама пуçларĕ. Çавна кура магазин рамисене кăларса илме тытăннă çынсем чупса килсе, йытта патакпа çапма пуçларĕç. Такăнĕ йытта пуç урлă пачĕ те, хайхи ман йытă таçта сухăрса тарчĕ. Унтан çенĕк алăкне çĕмĕрме пуçларĕç. Çĕмĕрсен-çĕмĕрсен çенĕк алăкне ватрĕç те, унтан пӳрт алăкне çĕмĕрме пуçларĕç. Эпĕ алăк хăми витĕрех пăшалпа пеме пуçларăм. Вĕсем кăптăр-кăптăр тутарса таçта пытанса пĕтрĕç. Кăвак çут килме пуçласан, ман Пулкан çенĕк алăкĕ умне килсе выртрĕ. Тул çутăлса çитсен тула тухрăм та, сăтăр тума тытăннă вĕлле патне кайрăм. Çав вĕллерен хăйсем виçĕ пыллă рама кăларса, вĕлле çумне таянтарса тăратнă тата хурт тĕтĕрмелли вĕркĕчине те пăрахсах хăварнă. Вĕркĕчи хăми çине кăвак краскăпа П. К. саспаллисем сырнă. Сăвăнпа вĕркĕчи Петр Кузьмичăн пулĕ тесе шухăшларăм.

Ку пулса иртнĕ ирсĕр ĕç пирки колхоз председательне Ананий Антонова кайса каларăм.

Сăвăнтан кайран вара виççĕн хурал тăма пуçларăмăр. Çапла, пĕрик куç хурал тăрсан, каç пулас чух Кĕтерне Пулкан йытăпа килтен пирĕн пата апат илсе килме тухнă пулнă. Эпир вăл вăхăтра каçхи апат тума ларнă пулнă. Çапла апат çисе ларнă чухнех, улăх енче, вăрманта, хай пирĕн Кĕтерне сасартăк: кăравулл! вĕлереççĕ! тесе кăшкăрса ячĕ. Пулкан çаплах харлатса тахăшне хăрлатса туллама пуçларĕ.

Утарта пулнă Иван Матвеевич, матурскер, Кĕтерне сассипе Пулкан сассине илтрĕ те, картечпа авăрланă централка пăшала çĕклесе, вĕсен енчелле тапса сикрĕ. Эпир Иван Михалчăпа пуртăпа сенĕк çĕклесе ун хыççăн чупрăмă

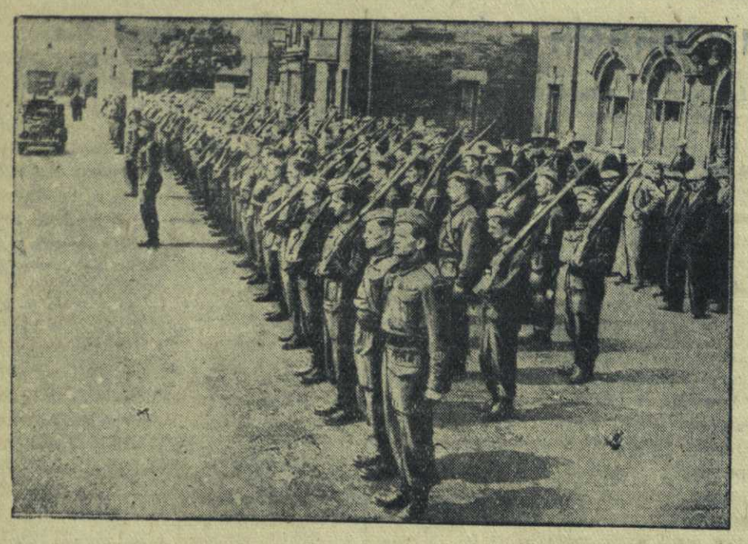

Шалти охранăн часĕсем строевой занятисенче (Англия).

Бивербрук выступленийĕ

ЛОНДОН, октябрĕн 24-мĕш. (ТАСС). Рейтер агентстви лордсен палатинче Бивербрук сăмах тухса калани çинчен пĕлтерет. Бивербрук хăйĕн сăмахĕнчен виçĕ державăн — СССР Союзĕн, Америкăри Пĕрлешӳллĕ Штатсен тата Великобританин Мускаври конференцийĕн ĕçĕсем çинчен тĕплĕн сутатса панă.

Бивербрук çапла пĕлтернĕ: СССР Союзĕн вăрçăра пĕтнĕ танкĕсемпе самолечĕсем вырăнне Англипе Америкăри Пĕрлешӳллĕ Штатсенчен танксемпе самолетсем çийĕнчех тăратма пулса, вăл хăй тата Гарриман Сталина сăмах панă,—тенĕ. Çавăн пекех Бивербрук: Мускаври канашлура СССР Союзне кирлĕ таран алюминий, пăхăр, тăхлан, олово, кобальт, латунь, джут, çăм тата шеллак парса тăмалли программăна палăртса хунă, тесе пĕлтернĕ. «Сталина октябрь уйăхĕнче мĕн пама пулнине эпĕ Англие таврăнниченех тиесе ăсатнă»,—тенĕ Бивербрук. Вăл малалла Америкăран хĕпăшал тăрас ĕç те ăнăçлăн пулса пыни çинчен пĕлтернĕ, çакăн пирки Англи суту-илӳ комиссийĕн председателĕ Тейлор Вашингтонран хыпар панă, тенĕ.

Англи промышленноçне йывăр килет пулсан та, вăл хăйĕн задачисене пурнăçа кĕртессине шанса тăни çинчен калана Бивербрук. Çакăнпа пĕрлех Англии рабочисен, Англи çине тăшман килсе тапăнас пулсан, çĕршыва хӳтлемешкĕн алла хĕпăшал тытма хатĕр тăмалла; иккĕленмелли çук, тăшман килсе тапăнасси вăл пулатех. Ун чухне вара, халĕ Мускавра пурăнакан çынсем пурте хăйсен столицине хӳтлеме тăнă пекех, пĕтĕм халăхăн вăрçа тухмалла пулать. Юлашкинчен Бивербрук Российăн оборона хăвачĕ çине хăй çирĕп шанса тăни çинчен пĕлтернĕ. Лордсен палати, пурте пĕр шухăшлă пулса, Россия тăшмана хирĕç геройла тăрса çапăçнинчен тĕлĕнсе хĕпĕртени çинчен калакан резолюци йышăннă.

Англи самолечĕсем Неаполь çине тапăнни

БЕРН, октябрĕн 24-мĕш. (ТАСС). Италин авиаци министерстви Англи самолечĕсем Неаполь хули çине 5 сехет хушши тапăнни çинчен тĕплĕн пĕлтернине пичетлесе кăларнă. Итальянецсем официальнăй йĕркепе ирĕксĕрех йышăннă тăрах, Англи авиацийĕн тапăнăвĕ Неаполь хулине ытла та вăйлăн ишĕлтернĕ. Англи авиацийĕ Итали çине çак кунсенче час-часах вĕçсе пырса тапăнни Итали халăхĕн шухăшкăмăлĕсене ытла та пугарса лартнă. Ютçĕршыв журналисчĕсем çакна пĕлнĕ: Италин тинĕс хĕрринчи сыранĕсенче васкаса укрепленисем тăваççĕ, ку вăл итальянецсем хăйсем çине Англи çарĕ кĕрсе каясран хăраса тăнине кăтартать. Курортлă вырăнсенчен çирĕплетнĕ пунктсем тăваççĕ; ресторансенче, кафесенче, ташламалли залсенче халĕ казармăсем тăваççĕ.

Тинĕс çинчи вăрçă

НЬЮ-ИОРК, октябрĕн 24-мĕш. (ТАСС). Ассошиэйтед пресс агентствин корреспонденчĕ Александрирен пĕлтернĕ тăрăх, Англин официальнăй çыннисем çапла калаççĕ: юлашки икĕ уйăх хушшинче Англин хĕпăшаллă вăйăсем тĕнĕл держависен суднисене, вăтаман шутласан, кунсерен пĕрер пароход путарса тăнă. Октябрĕн 1-мĕшĕнчен пуçласа Италипе Ливи хушшинчи çул çинче тĕнĕл держависен суднисене мĕнпурĕ 22 пароход путарнă, унăн пуçне 9 суднăна чылаях сиен тунă. Çак карапсен водоизмещенине 50.000 тонна тесе шутлама пулать.

Çав çыннисем тăрăхах, Италия вăрçа хушшинче вăхăтран пуçласа октябрĕн 1-мĕшне çитиччен Англин хĕпăшаллă вăйăсем Вăтаçăр тинĕсĕпе Хĕрлĕ тинĕсре тĕнĕл держависен 851.000 тонна водоизмещенийлĕ суднисене путарнă.

Тата 200 çынна асаплантарса вĕлернĕ

НЬЮ-ИОРК, октябрĕн 23-мĕш. (ТАСС). Сербири «Новое время» хаçат çырни çине кăтартса, Ассошиэйтед пресс агентстви çапла пĕлтерет: серб партизанĕсем немĕçсен салтакĕсемпе офицерĕсене тапăнсах тăнăшăн сербсене 200 çынна асаплантарса вĕлернĕ.

Англи тред-юнионĕсен делегацийĕ Масленников ячĕпе тăракан заводри рабочисем патĕнче

Октябрĕн 24-мĕшĕнче Куйбышев хулинче Англи тред-юнионĕсен делегацийĕ Масленников ячĕпе тăракан завода пырса курнă. Делегацине тред-юнионсен Конгресĕн генеральнăй секретарĕ господин Ситрин ертсе пырать. Заводри рабочисемпе туслă тĕлпулура ВЦСПС генеральнăй секретарĕ Шверник юлташ пулнă. 6-мĕш цехра митинг пулнă. Митинг СССР Союзĕпе Англи рабочийĕсем хушшинчи туслăх демонстрацийĕ пулса тăнă. Англири рабочи класăн делегацине 6-мĕш цехри рабочисен ячĕпе слесарь Светников юлташ, работница Ярмосова юлташ тата заводри мĕнпур рабочисемпе инженерно-технически работниксен ячĕпе Демидов юлташ саламланă. Митингра тред-юнионсен Конгресĕн генеральнăй секретарĕ господин Ситрин сăмах тухса калланă. Вăл Англири рабочи класăн ячĕпе çапла каланă: Хĕрлĕ Çарпа совет халăхĕ гитлерла Германие хирĕç кĕрешекен çапăçура кăтартакан героизм пирĕн чуна хăпартать, тенĕ. Вăл çапла шантарнă: Англие таврăнсан, тред-юнионсен делегацийĕ Англия Совет Союзне паракан пулăшăва вăйлатасăн унтан хăйĕнчен килекен мĕнпур майсемпе пурнипе те усă курĕ, мĕншĕн тесен Совет Союзĕ гитлеризма хирĕç тăрать, гитлеризм вăл — Совет Союзĕпе Англин кăна мар, пĕтĕм прогрессăвлă этемлĕхĕн чи хаяр тăлăманĕ, тенĕ.

Митинг пĕтсен, делегаци темиçе сехет хушши завода пăхса çӳренĕ. (ТАСС).

Тискер-кайăксене ĕмĕр-ĕмĕрех ылханатпăр

Петр Нефедов колхозник каласа пани

Пирĕн часçем фронтăн малти линийĕ патĕнчи районра куçса пынă вăхăтра пире пĕр старик-колхозник тĕл пулчĕ. Вăл сывхарах çитрĕ те хăйĕн тулли тултарнă михшине хулпуçси çинчен илчĕ, унтан çăкăр, çĕрулми тата савăтсапасемпе тултарнă витрине çĕре лартрĕ. Пиçихси хушшине хĕстернĕ пуртине кăларчĕ, сăх-сăхрĕ, унтан, йывăрран сывласа илсе, пирĕн çумма ларчĕ.

Старик тем каласшăнччĕ, анчах сăмах вырăнне унăн кăкăрĕнчен тарăннăн йынăшни çеç илтĕнчĕ. Унăн усăнса аннă, пĕркеленчĕксемпе витĕннĕ куçĕсем шывланчĕç, хыткан аллисем çĕр патне туртăнчĕç.

Эпир ним чĕнмесĕр кĕтсе тăратпăр. Старик лăпланчĕ. Шыв ĕçрĕ те калама пуçларĕ.

— Ватă ĕнтĕ эпĕ, часах çулсем сакăрмĕш теçетке çине куçаççĕ. Петр тесе чĕнеççĕ мана. Хушамат Нефедов. Пĕтĕм хамăн ĕмĕре эпĕ çав çунакан ялта пурăнса ирттернĕ.

Вунă çул каялла карчăк вилчĕ, эпĕ хĕрĕмпе тăрса юлтăм. Вăл ун чухне хулара учительница пулма вĕренетчĕ. Хĕлле час-часах эпĕ ун патне кайса хураттăм. Пашалу пĕçерсе хатĕрлеттĕм, пыл илеттĕм те пĕр пĕчченех çулпа тухса утаттăм. Наташăпа унăн юлташĕсем яланах хаваслăн кĕтсе илетчĕç мана.

Çуркунне вăл вĕренсе пĕтерчĕ. Ялах ĕçлеме юлчĕ, вĕрентме пуçларĕ. Иккĕмĕш хĕл çине кайсан, юнашар ялти учителе Василий Ивановича качча кайрĕ. Мана йăпанса пурăнма вĕсем Вася ятлă ывăлĕ çуралчĕ. Мĕн пĕчĕкрен пăхса ӳстерĕм эпĕ ăна.

Пурăнмаллаччĕ те пурăнмаллаччĕ ĕнтĕ пирĕн. Внук ӳссе çитрĕ, шкула каякан пулчĕ.

Вăрçă пуçлансан Василий Иванович фронта кайрĕ. Наташа...—Старик пĕр минутăлăха нимĕн те чĕнмерĕ.—Çук ĕнтĕ текех манăн Наташа. Вăл канмалли çурта кайнăччĕ, тек килмест. Станцăра вилнĕ вăл. Виçĕ кун хушши эпĕ ăна тырăм, çĕр ăшне те, кăмрăк ăшне те чакаласа пăхрăм, тупаймарăм. Нимĕçсем самолет çинчен бомба пăрахса вĕлернĕ ăна.

Эпир Васяпа иккĕмĕр тăрса юлтăмăр. Амăшĕ çинчен эпĕ внука каланă, ашшĕне нимĕн те çырман, тем çине шанаттăм, кĕтеттĕм. Миçе çĕр çывăрмасăр иртрĕ пуль! Ача çывăрса каятчĕ, алăсене сарса пăрахатчĕ, эпĕ ун патĕнче çĕрĕпе пăхса макăрса лараттăм.

Ĕнер кăнтăрла тĕлнелле пирĕн яла нимĕçсем çавăрса илчĕç. Ман пата икĕ салтак пычĕç те шкула кайма хушрĕç. Внук ярăшăн мар мана, ман урасенчен ярса илнĕ те макăрать. Салтак ăна аттине тапса ячĕ. Ачана хĕрхеннипе манăн куçăмсем хуралса кайрĕç Эпĕ нимĕç патне чупса пытăм, мана тахăш пуçран пит хытă пырса çапрĕ, вара эпĕ ӳкрĕм. Мĕн чухлĕ выртнине астумастăп. Тăрсан пăхатăп, манăн ачи çук. Пӳртре йăлт тустарса пĕтернĕ.

Аран-аран тăтăм та шкул патнелле утрăм. Урамра Вася сассине тата темиçе хутчен пăшалтран пенине илтрĕм. Шкул алăкĕ патнелле чупрăм. Унта икĕ салтак ачана урисенчен туртса урама илсе тухнине куртăм. Васян пуçĕ кашни картлашка çумне çапăнса пырать, картлашка тăрах юн юхать.

— Тискер-кайăксем!—тесе кăшкăрса ача патне чупса пытăм. Пĕр салтакĕ мана такăнтарса ӳкерчĕ, тепри тулама пуçларĕ.

Тăна кĕрсен пăхатăп—эпĕ пахчара иккен. Манăн çумра колхоз председателĕн арăмĕ выртать, вăл та йăлт юланса, ванса пĕтнĕ. Вăл мана нимĕçсем Васяран мĕнле ыйтса тĕпченни çинчен, ăна мĕнле хĕнени çинчен каласа пачĕ. Ачаран колхоз председателĕпе ялти ытти арçынсем партизанла ĕçсем тума ăçталла кайнине ыйтнă иккен. Ача нимĕн те каламан. Председатель арăмĕ калана тăрăх, ачана хамăр ялти кулак Семен Тотмин тĕпченĕ пулнă.

Хĕрарăмсем ачан виллине кăтартрĕç мана. Çав çĕрех эпĕ ăна шкул çывăхĕнчи çамрăк хурăнсем айне пытартăм. Унтан нумайччен нӳрлĕ çĕр çине выртса макăртăм. Ирпе киле тавăрăнтăм.

Алăксем уçă. Сĕтел çинче эрех кĕленчисем тăраççĕ, хăяр таткисем, кышласа пăрахнă шăмăсем выртаççĕ, урайăнче ӳсĕр нимĕçсем харлаттарса сывăраççĕ. Вĕсен хушшинче хайхи Тотмин та пур.

Эпĕ çĕçĕ ярса илтĕм, унтан шухăшларăм:

— Çук, çĕçĕ сахал вĕсене.

Пуртă илтĕм те Семен патне пытăм. Вăл ыйăх тĕлĕпе çавăрăнкалать, тискер-кайăк пек шăлĕсене шатăртаттарать. Ним хĕрхенӳсĕр касса турарăм эпĕ ăна. Пĕр май килнĕ чух нимĕçсене те пуçтартăм. Унтан хам шăппăн тухса утрăм...

Старик каласа пĕтерчĕ. Хăй пĕрмаях çунакан тăван ялĕ еннелле пăхать.

Старший политрук М. НЕЧЕТОВ.

Çурçĕр-Хĕвеланăç енĕ.

ТИВĔÇЛĔ БОЕЦСЕМ ПУЛМА ХАТĔРЛЕНЕÇÇĔ

ÇĔМĔРЛЕ. («Чăваш Коммуни» корр.). Районра ĕçсыннисене çар ĕçĕке вĕрентес тĕлĕшпе темиçе пункт организациленĕ. Вăл шутран хулара 4 пункт ĕçлет. Занятисем пур пукетсенче те тенĕ пекех организованно иртеççĕ.

Малтанхи занятисенче стройра çӳреме, винтовкăн материальнăй часĕсене, противогаза тата дисциплинарнăй устава вĕренчĕç. Командирсем программăра кăтартнă заданисене çирĕплĕн пурнăçласа пыраççĕ. Уйрăмăнах вĕсем дисциплина ыйтăвĕ çине ытлах çавăрăнса пăхаççĕ, çирĕп дисциплинăллă, хăюллă боецсем пулма вĕрентеççĕ.

Ĕçсыннисене обязательнăй йĕркепе çар ĕçне вĕректессине Кăмашари тата Хутарти вĕренӳ пункчĕсенче лайăх организациленĕ. Кунта вĕренме тивĕçлĕ çынсене пурне те вĕренĕве явăçтарнă. Халь кашни çын пысăк хастарлăхпа вĕренет.

Вĕренӳ пункчĕсенче политикăллă-массăллă ĕçе те аван йĕркеленĕ. Политруксем кашни кунах тĕрлĕрен темăсем тăрах каласусем ирттереççĕ. Совет Информаци Бюровĕн пĕлтерĕвĕсем çинчен каласа параççĕ. Кăмашари вĕренӳ пунктĕнчи политрук коммунист Шугаев юлташ юлашки вăхăтра кăна отечественнăй вăрçă çинчен темиçе хутчен каласусем туса ирттерчĕ. Вĕренекенсем ăна пысăк тимлĕхпе итлеççĕ. Паллах, фронтран килекен хыпăрсем, красноармеецсемпе летчиксен, моряксен паттăрла ĕçĕсем пурне те хытă интереслентереççĕ. Çавăнпа вĕсем: «эпир çар ĕçне отлично вĕренме, фронта кайсан тăшмана хирĕç пĕтĕм вăя хурса çапăçма пулатпăр», теççĕ.

...Таса та илемлĕ зал. Стенасем çинче лозунгсемпе картинăсем. Ку вăл «Большевик» колхозăн клубĕ. Паян кунта Егоркинăри вĕренӳ пунктĕнчи боецсем пуçтарăннă. Залра нимĕнле сас-чӳ те илтĕнмест, политрук çеç калаçать.

— Гитлерла бандитсене хирĕç пирĕн Хĕрлĕ Çар боецĕсем паттăрла çапăçаççĕ. Вăхăт çитĕ, çав çĕлен-калтасене çĕр пичĕ çинчен шăлса ывăтăпăр, — тет политрук. Унтан вăл хăçатсем çинче пичетленсе тухнă фронтри боевой эпизодсем çинчен каласа парать.

— Ыйтусем пур-и?

— Çук!

Боецсем йĕркеллĕн урама тухаççĕ. Пурте, пĕр-пĕрне кансĕрлемесĕр, çирĕп йĕркене пăхăнса строя тăраççĕ. Дисциплинăна пăсакансем çук. Кашнех командир вĕрентнĕ пек çăмăллăн, йĕркеллĕн утма тăрăшать.

Егоркинăри вĕренӳ пунктĕнче те çар ĕçне вĕренесси аван пырать. Занятисем расписани тăрăх йĕркеллĕн, пысăк организованноçпа пулса иртеççĕ. Вĕренӳ пунктĕнче «Боец» стена хаçачĕ тухса тăрать.

Çак кунсенче райвоенкоматра всевобуч тĕлĕшпе ĕçлекен вĕренӳ пункчĕсен начальникĕсемпе политработниксен канашлăвĕ пулса иртрĕ. Кунта вĕсене малашнехи вĕренĕвĕн программисемпе тата расписанисемпе паллаштарчĕç, вĕренӳре кирлĕ ыйтусем тăрах инструктаж пачĕç. Вĕренӳ пунктĕн начальникĕсем çар ĕçне вĕрентес ĕçе малашне татах та лайăхрах организациленĕ пулчĕç.

Х. ЛИСИН.

Оборона фондне

Пирĕн республикăри ĕçсынниссем октябрĕн 21-мĕш тĕлне оборона фондне пурĕ 2.090.000 тенкĕ укçан хывнă. Вăл шутран Шупашкар хулинчи ĕçсынниссем 447 пин тенкĕ, Канаш районĕ—298 пин, Улатăр—254 пин, Çĕмĕрле—161 пин тенкĕ хывнă.

Медсестрасен курсĕ

ПЕРВОМАЙСКОЕ. Турхан больницин çумĕнче медсестрасен курсне организациленĕ. Курсра 15 хĕр вĕренет. Вĕсем Октябрьти Социализмлă Аслă революци 24 çул тултаракан уяв тĕлне вĕренсе тухаççĕ.

А. КОСОЙКИН.

Фашизма хирĕçле пословицăсем

Совет халăхĕн пуçĕ çине юнлă чăмăр çĕкленĕ фашизма хирĕç отечественнăй аслă вăрçă пынă 4 уйăх хушшинче чăваш халăхĕн ăс-хакăлĕнчен фашизма хирĕçле пословицăсем (ваттисем каланисем) чылай çуралса тухнине куратпăр. Çак япала чăваш халăхĕн шухăш-кăмăлĕсем Баренцово тинĕсĕнчен Хура тинĕс патне çити тăсалакан аслă фронтра, урса кайсах малалла хирĕнсе кĕрекен тискер тăшмана хирĕç геройла çапăçакан Хĕрлĕ Çарпа пĕрле пынине кăтартса парать. Пословица, пĕтĕм халăх ăс-хакăлĕнчен çуралса тухнă сăмах, халăхăн шухăш-кăмăлне палăртса тăрать.

Хĕвелтухăçĕнче пурăнакан халăхсем пословицăсене «аслăх чечекĕсем» теççĕ, англичансем—«опыт çимĕçĕ», грексем—«аслăх училищи», вырăссем — «пословица—ягодка» теççĕ, чăвашсем— «ваттисем калани вырăнлă», «ваттисен сăмахне çĕлĕке хул хушшине хурса итлеме каланă», теççĕ.

Чăвашсен халĕ шăтса тухнă «аслăх чечекĕсене» йышлăн пухас ĕçе тытăнайман пулин те, вĕсем чылайăшне куратпăр эпир. Ун çинчен пире Чăвашгосиздат пичете яма хатĕрленĕ фашизма хирĕçле фольклор кĕнекине кĕрекен пословицăсем каласа параççĕ.

Пĕтĕм совет халăхĕ пулăшнипе пирĕн Хĕрлĕ Çар çĕр çинче те, сывлăшра та, шыв çинче те, шыв айĕнче те вăйлăн çапăçса тăшмана пуçтăр нумай çухатпусем кӳрет, укăн чĕрĕ вăйăсемпе хĕпăшалăсене пĕтернĕçемĕн пĕтерсе пырать. Тăшман çулĕ çинче халăх стена пек пулса çĕкленет. Тăшман хăйĕн малалла ярса пуснă капăнне утăмĕшенех хăй салтакĕсен пиншер те çĕршĕр пин пурнăçĕсене парса тӳлет. Пирĕн çĕнĕ пословицăсем ăçăр тăшманăн ирсĕр вилĕмĕ çинчен çапла калаççĕ:

«Фашист паян ура çинче, ыран шăтăкра, теççĕ».

«Красноармеец сулнă хĕçе чуллă юпа та чăтаймаç».

«Совет стенине çапăннă тăшманăн пуçĕ саланнă».

«Пуля, ухмах пулин те, фашиста тупатех».

«Урĕă фашист пуляпа сахал-тăк — штыкпа тăранĕ».

Хăйсен дневникĕсенче: «пире хамăр салтаксен вилĕ тĕмескисем çул кăтартса пыраççĕ» тесе çыракан фашистсен командирĕсем çинчен пирĕн пословицăсем акă мĕн каласçĕ:

«Совет пульлисем фашистсен чиккисене пăхса тăмаççĕ».

«Фашист палăк полковник—ыран покойник».

Тăшман виллисенчен сăртсем пулса пынине кура, халăх çапла каласа кулать:

«Пуйма тухнă немĕç вилĕм тупнă».

«Фашиста шутсăр хытă амалтнă, — пуçне те тупаймасть».

«Таса мар фашиста хăйĕн юнĕпе суса ятăмăр».

«Семçешке-çке немĕç çынни: виттин нумай пулмасть — сывлама чарăннă та».

Çĕр çине хуйхă, вăрçă, выçлăх, чурăлăх илсе килекен фашизма, Гитлера пирĕн халăх хăйĕн пословицисемпе çакăн пек характеристика парать:

«Аçта Гитлер чунилли — унта сыр вилли!»

«Кашкăрăн пĕр юрă пулнă, ăна та пулин Гитлер вăрланă: улать те улать, анчах кĕçех ун шалчи тулать».

«Кашкăр тăрашман, фашист вăтанман».

«Кашкăрăн куçĕ картара, фашистăн — арчара».

«Вăрă вăрлать—çурт юлать, Гитлер пырать — кĕл юлать».

Вăрçă хирĕсенче тата ытти çĕршывсенче мĕн пулса иртнине кашни кунах радио тăрăхта, хаçатсем вуласа та пĕлсе тăракан пирĕн чăваш халăхĕ Берлинри радио суя сăмахсем çаптарнине хирĕç пословицăсем çаптарать:

«Немĕç каланинче чăнлăх алари шыв чухлех».

«Фашист чăннине çулталăкра та пĕрре çеç калать, вăл та пулин суя тухать».

Гитлер вăрçăра Совет Союзне çĕнтерсен мĕн пулассине пирĕн халăх аван пĕлсе тăрать. Фашизм пирĕн аслă Совет Союзĕнчи мĕнпур халăхсен ирĕклĕхне хăратса тăрать, гитлеризм миллионшар совет çыннисемшĕн — вилĕм, халăхсемшĕн — чурăлăх илсе килет. Вăл çĕнтерсен пирĕн çĕре пăч тĕттĕм каç хупласа илнĕ пулăччĕ. Фашизм пур чухне юн океанĕсем нихăçан та типес çук. Çакна пĕлсе пирĕн совет халăхĕ çĕрĕн телейлĕ садне хуйхă кӳрекенсене çĕр питĕнчен ĕмĕрлĕхех шăлса тасатасшăн. Çавăнпа вăл: «йыта йытă вилĕмĕ, фашиста фашист вилĕмĕ», тет. Çавăнпа вăл хăйĕн паха ывăлĕсене юнлă фашизма хирĕç çапăçма çăмахсемпе ăсатать:

«Тăван çĕршыв сыв пулсан, тăван йăву та пулĕ сан».

«Тăшман умĕнче ярăслан пек хаяр пул, сивĕ çын пек сивĕч пул, вут-кăвар пек хĕрӳллĕ пул».

Ĕлĕк «хăраканăн куçĕ аслă», «хăракан валли йытăсем нумай», «хăракан кайăк катаран та хăранă» теме юратнă чăваш халăхĕ халĕ хăйĕн сĕнĕ пословицисенче çапла калать:

«Сехрӳне хăпартиччен, чышкуна хăпарт».

«Гитлер чӳри пуличчен, чунсăр пул».

Хăйсен ăс-хакăлĕсенчен çавăн пек пословицăсем çуратса кăларакан халăхсене фашизм çĕнтереймĕ.

Отечественнăй аслă вăрçăн хĕрӳллĕ кунĕсенче çуралнă пословицăсем, истори валли паха материал пулса юлнисĕр пуçне, тăшмана хупăрласа вилĕм кӳме пулăшакан аçа-çиçĕмех пулса тăраççĕ.

ИВАН МУЧИ.

КĔРХИ КУНСЕМ

(Юлашки, пуçламăшĕ 3-мĕш страницăра)

Вăл хайхи хуртсене тĕтĕрмелли вĕркĕче сĕтел çине кăларса хучĕ, Петр Кузьмин еннелле пăхса:

— Ку камăн вĕркĕчи?—терĕ.

Лешĕ пуçне пĕкрĕ, хуллентерех хăйлатса тухакан сассипе:

— Манăн,—терĕ.

Вара пыл вăрлама кам килни те палăрчĕ...

Çапла каласа хăтартрĕ те мучи кăшт тăхтаса тăчĕ. Унтан каллех сăмах хушрĕ.

— Миçе вĕлле илес тетĕн çак эсĕ?

— Пĕр çирĕм илес тетĕп-ха.

— Колхоз валли илетĕн-и мĕн?

— Колхоз валли çав. Колхоз председателĕнче ĕçлетĕп-ха та. Арминчен таврăнсанах колхоз председательне суйласа лартрĕç те, ĕнтĕ кăçалхипе виçĕ çул ĕçлетĕп.

— Анчĕ пурăнать-и-ха сирĕн?

— Анне пурăнать-ха. Ĕçлеме пултаракан ĕçсене хăех тăвать, колхоз ĕçне те тухкалать. Кăçал хуллен ĕçлекелесех пĕр сакăрвун ĕç кунĕ турĕ.

Çак вăхăтра Кĕтерне вăрмантан кăмпа татса килчĕ. Вăл кĕрсен пӳрт пĕр вăхăтлăха шăп пулчĕ.

Кĕтерне хăйĕн кăвак хуçĕсемпе Никанор çине тинкерсе пăхса илчĕ, анчах паллаймарĕ.

Ашшĕ ăна:

— Палла, ĕлĕк чух хамăр патна çаплах пыратчĕ вăл,—терĕ.

Никанор чăтса тăраймарĕ:

— Эпĕ хатарисем, Упакассем пулатăп,—терĕ.

Кĕтерне Никанор çине тепĕр хут тинкерсе пăхрĕ те:

— Эсĕ пирĕн ялта пĕр вунвиçе-вунтăватă çул каярах кĕтӳ кĕтсе çӳренĕ Никонор пулмастăн-и?—терĕ.

— Çавă пулатăп-ха.

— Эсĕ тасалса, хӳхĕмленсе, паллламалла марах пулса кайнă.

Якку мучи те каласăва хутшăнчĕ:

—Халь вăл хăйсен ялĕнче колхоз председателĕнче виçĕ çул хушши ĕçлетĕп, тет, колхоза валли хурт вĕллисем илмешкĕн шырама тухрăм, тет. Пирĕн колхоз пĕркун пĕр çирĕм вĕлле сутас пек калаçатчĕ, халь мĕнле, сутаççĕ-и, эсĕ пĕлместĕн-и?

— Пĕлетĕп-çке, сутаççĕ.

— Вăт-вăт, апла ман кунта кĕни питĕ майлă пулчĕ,—терĕ Никанор.

Çак вăхăтра Якку мучи чĕлĕмне чĕртсе тулалла тухса кайрĕ.

Кĕтерне ашшĕ тухса кайсан çупа ăшалама кăмпа çуса тасатма пуçларĕ.

— Кĕтерне!—терĕ Никанор,—эпĕ сирĕн ялта кĕтӳ çӳренĕ чухне эсĕ пукане-лле вылякан пĕчĕк хĕрача кăначчĕ, халь пысăкланса, илемлĕ хĕр пулса çитĕннĕ. Эпĕ сана ӳссен качча илетĕп тесе, вăрçтараттăмччĕ. Астăватăн-и?

— Астăватăп-çке. Ухмах пулнă çав.

Никанорпа Кĕтернен чĕрисем пĕрпĕрне килĕштерчĕç. Вĕсем халех пĕр-пĕринпе сывхарчĕç.

* * *

Никанор çĕр каçма юлчĕ. Вăл шухăшсем кăшăлласа илнипе ниепле те сывăрса каяймарĕ. Çĕрĕпех Кĕтерне çинчен шухăшласа, ун çине пăхса выртрĕ.

Сурçĕр иртсен, пӳрт çенĕтĕ умĕнче Роландпа Пулкан питĕ хыттăн вĕлленсем хушшине вĕрсе кайрĕç, унтан, вĕрме пăрахса, тем çухăрашнă сасăпа каялла чупса килчĕç. Каялла чупса килсен иккĕшĕ те сиксех вĕрме пуçларĕç. Никанор, йытăсем вĕрнине сăнас шутпа, выртнă çĕртен тăрса чӳречерен тулалла тинкерсе пăхрĕ.

Таçта лере, самăй карта кĕтессинче ларакан пĕр вĕллене икĕ упа тапăнни уйăх сути витĕр лайăхах курăнса кайрĕ. Никанор Кĕтерне выртнă çĕре пычĕ те, ăна хуллентерех лăкаса:

— Кĕтерне, тăр-ха, тăр!—терĕ.

Кĕтерне сиксе тăчĕ. Ашшĕ те вăранчĕ.

Вĕсем виççĕшĕ те чӳречерен пăхрĕç. Упасем пĕр вĕллине ватса, иккĕмĕш вĕллине ватма пуçланă. Тулта Роландпа Пулкан çаплах хавлатса сиксе вĕреççĕ.

— Вĕллесене сыхласа хăварас пулать, унсăрăн вĕсем пĕтĕмпех çĕмĕрсе пĕтереççĕ,—терĕ те Никанор, тула хуллен тухса пӳрт хыçĕпеле карта тулашне кайрĕ. Унтан упасем сиснччен сывăхри юман çине хăпарса кайрĕ. Якку мучи çенĕх умне тухса, пĕр пушă вĕлле çине пăшалне хурса, упасем еннелле тĕллерĕ. Никанор юман çине хăпарса лайăх вырнаçса ларчĕ те, пĕр упия çамкинчен тĕллесе курокне турткĕ. Пăшал каçхи шăп вăрмана янратса илчĕ. Хайхи пăшал сасси янранă хыçăн пĕр упи кăшкăркаласа икĕ ура çине тăчĕ, унтан ӳпĕнсе кайса ӳкрĕ. Тепĕр упи тарăхнипе вĕлленне малти урисемпе çӳлелле çĕклесе çавăрса çапрĕ. Анчах Никанор çав вăхăтра ăна та персе ӳкерчĕ. Вара Никанор юман çинчен анса хайхи упасем патне пычĕ те хаваслă сассипе:

— Кĕтерне! Килĕр кунта, вăрă-хурахсем вилнĕ,—терĕ.

Якку мучи Никанор патне чупса пырса, темĕн каласса ыталаса илчĕ. Кĕтернĕ çав тери савăнăçлă кăмăлпа хумханса пăхса тăчĕ.

* * *

Тепĕр кун ирхине ирех тăрса, Никанор ĕнер тытнă кайăк кăвакалĕнчен яшка пĕçерсе çирĕç те, Никанорпа Кĕтерне Чучукассине кайма тухрĕç.

Вĕсем вăрман витĕр пĕр ансăр сукмакпа улăха тухрĕç, унтан урапа çулĕ çине тухса, иккĕшĕ юнашар утма пуçларĕç.

Вĕсем нумайччен хăйсен ачалăхĕ çинчен калаçса пычĕç. Ял патне ситерехпе Никанор сăмаха урăх çулпа ячĕ.

— Эсĕ, Кĕтерне, çав тери манăн кăмăла кайрăн. Ман пĕтĕм ăшри кăмăл сан çинелле туртăнать... Анчах вăл, паллах, санăн ирĕк. Мĕн çинчен сăмах пынине эсĕ туятăн ĕнтĕ...

Кĕтерне ăнланчĕ. Вăл Никанор çине ăшшăн кулса пăхса илчĕ.

— Туятăп, анчах чăнласах калатăн-и эсĕ хăвăн шухăшна?

— Чăнласах...

Никанор хăйĕн юлташĕн аллине хытă чăмăртарĕ.

* * *

Тепĕр икĕ кун иртсен, Никанорпа Кĕтерне Упакасси колхозĕ валли çирĕм вĕлле хурт илсе кайрĕç. Чучукассинчи колхоз правленийĕ Кĕтернене ĕмĕрлĕхе усă курма виçĕ вĕлле хурт парнелерĕ.

...Халĕ Кĕтерне Упакасси колхозĕнчи утар заведующийĕ пулса ĕçлет. Никанор вăрçăра. Упасем утара çĕмĕрсе кĕнĕ пек пирĕн çĕршыв çине тапăнса кĕнĕ фашистсене хирĕç вăл хăйĕн вăйне шеллемесĕр çапăçать.

П. КОМИССАРОВ.

Ответлă редактор В. Я. ЯКОВЛЕВ.

РЕДАКЦИ АДРЕСĔ: г. Чебоксары, ул. Володарского, 5, Дом печати. ТЕЛЕФОНСЕМ: редакторăн — 0—67, редактор заместителĕн — 3—97, редакци секретарĕн — 4—40, пропаганда пайĕн — 4—97, парти пурнăç пайĕн — 7—97, ялхуçалăхĕпе промышленность пайĕсен — 0—88, çыруçемпе рабселькорсен пайĕн — 2—30, дежурнăйăн — 6—23, «Ленин сулĕпе» журналăн — 0—85, издательство конторин—0—23.

НТ 6561.

Гор. Чебоксары, типография № 1 Управления издательств и полиграфии при СНК ЧАССР. Заказ № 490. Ф. б. 58 Ф. 84 п. л.